A Liberdade de Imprensa é Um Imperativo Ditado Pelo Idealismo Que Animou a Revolução. Defendendo-a, Defendemos, Acima de Tudo, a Essencia e os Fundamentos da Grande Jornada de Outubro

Bibliotheca Nacional
Av. Rio Branco

12 PAGINAS
Diario Carioca
100 REIS
Fundador: J. E. DE MACEDO SOARES
Anno VI — Numero 1.651 | Rio de Janeiro, Quarta-feira, 20 de Dezembro de 1933 | Praça Tiradentes n.° 77

A Liberdade de Imprensa e a Constituinte

A discussão hontem travada, no seio da Assembléa Nacional, sobre a liberdade de imprensa, está a provocar alguns commentarios de opportunidade indisfarçavel.

Todos os oradores se mostraram partidarios da mais ampla liberdade de imprensa... em tempo normal. A maioria, entretanto, se patenteou favoravel á manutenção da censura nos dias que correm, levado em conta o caracter discricionario do Governo Provisorio.

A certa altura do debate, um senhor deputado chegou mesmo a declarar que sob a Ditadura não póde haver liberdade de imprensa.

Essa opinião — aliás bastante generalizada — deriva de uma falsa concepção de ditadura. As ditaduras não são obrigatoriamente reaccionarias e anti-liberaes. Muitas dellas nascem e se affirmam em nome da liberdade ultrajada, haurindo nos postulados liberaes, cujo explendor e majestade lhe incumbiu restaurar, a seiva do seu proprio prestigio perante a Nação e a sua unica razão de existir. Nesse caso, aliás, podemos enquadrar a ditadura brasileira, quer encarada através de suas origens, quer através de sua finalidade.

O Governo Provisorio surgiu de uma revolução eminentemente liberal, cuja leaderança suprema coube ao proprio sr. Getulio Vargas, que mais de uma vez teve occasião de dirigir-se ao paiz para affirmar-lhe o sentido democratico-liberal do movimento iniciado na campanha da Alliança e epilogado na arrancada de outubro. Naturalissimo, pois, que esse Governo, mergulhando as suas raizes na consciencia liberal do Brasil, restringisse ao minimo possivel o cerceamento da liberdade de opinião, consubstanciado muitas vezes em medidas reclamadas pelas contingencias de que falamos atrás. Assim o entendeu, logo no inicio do seu Governo, o sr. Getulio Vargas, que não julgou inherente ao regime ditatorial como o nosso a compressão exercida sobre a livre manifestação das idéas na imprensa, tanto assim que governou largo tempo sem a applicação da censura.

Si é difficil, então, fundamentar na razão e no bom senso a these de que um governo discricionario é incompativel com a liberdade de imprensa, mais difficil ainda será sustentar a legitimidade da censura quando ha uma Assembléa Nacional em pleno funccionamento, elaborando a carta magna do paiz. Para que se realize obra util, exequivel e duradoura, nessa Assembléa, faz-se mistér que o paiz respire a plenos pulmões um ambiente da mais ampla liberdade de pensamento, limitada apenas pelas comportas legaes. E não se repita o velho argumento de que basta sejam livremente debatidos os problemas constitucionaes, em digressões theoricas, sem exemplos e factos que os devem illustrar. O direito á critica aos actos administrativos e aos costumes politicos precisa ser restaurado em toda a sua plenitude, para que entre pelos olhos e os ouvidos dos elaboradores da Constituição, a verdadeira realidade nacional, espelhada em toda a sua amplitude na imprensa, o estuario aonde vão desaguar, em sua immensa complexidade, os sentimentos e as idéas de um povo.

Minas

TOMOU POSSE O SECRETARIO DA INTERVENTORIA MINEIRA

BELLO HORIZONTE, 19 (União) — O dr. Juscelino Zubisstechak tomou posse do cargo de secretario da Interventoria.

A classe medica, de que faz parte, vae homenageal-o.

— Como ajudantes de ordens do interventor federal, estão servindo o major Agenor de Faria e o tenente Lourival Pereira.

Tumultuosa a Sessão de Hontem da Assembléa Constituinte

Muitos Oradores na Tribuna — O Sr. Oswaldo Aranha Voltou ao Seu Posto

O sr. Oswaldo Aranha, que apoiou o requerimento

O sr. Antonio Carlos abriu, hontem, á hora regimental, a sessão da Assembléa Constituinte.

Estavam no recinto 137 deputados.

A acta foi approvada sem debate e o expediente era nenhum.

Pela ordem da inscripção, o presidente concedeu a palavra ao sr. Prado Kelly.

ESTUDANDO A TRIBUTAÇÃO

O deputado progressista fluminense, declara que vae estudar a parte do ante-projecto referente á tributação e á discriminação das rendas.

O sr. Prado Kelly classificou de anarchico o regimen tributario nacional, desenvolvendo copiosa argumentação a respeito.

Todo o esforço do ante-projecto no assumpto — parte cuja autoria pertence ao sr. Oswaldo Aranha — recebe a critica do deputado pelo Estado do Rio.

Apoiado pelo sr. Cardoso de Mello Netto — que chegou a se enthusiasmar e citar Julio de Castilhos — o orador deixou a tribuna para receber um grande abraço do general Barcellos.

A CENSURA A' IMPRENSA

Quando o sr. Kelly terminava o seu discurso, o presidente annunciou a ordem do dia e a discussão do requerimento n. 1, do sr. Acurcio Torres, solicitando ao ministro da Justiça informações sobre a censura á imprensa.

UM DISCURSO POUCO FELIZ

Obteve a palavra para discutir o requerimento, o sr. Victor Rossomano, deputado situacionista gaúcho que, na tribuna, declara falar por delegação do leader de sua bancada.

Estreando, o representante sul riograndense fôra positivamente infeliz na escolha do assumpto.

Por isso mesmo a sua oração que recebeu, por vezes, alguns apartes desnorteadores, se resentiu de uma perfeita concatenação, o que ainda mais aggravou a situação do orador.

O sr. Russomano pretendeu justificar a rejeição do requerimento do sr. Acurcio Torres, desenvolvendo para tanto considerações geraes em torno da necessidade da censura e dos factos occorridos com um dos nossos collegas matutinos.

Elogiando o ministro da Justiça e fazendo um appello á Assembléa para que se preoccupe, apenas, com a elaboração constitucional, o sr Russomano deixou a tribuna, onde, certamente, ha de voltar versando assumpto mais sympathico e á altura de seus méritos.

..FALA O SR. HENRIQUE DODSWORTH

Tem, a seguir, a palavra, o sr. Henrique Dodsworth.

Sr. Henrique Dodsworth

Refere-se, de inicio, á superficialidade do discurso do sr. Russomano que não appreendera o objectivo do discurso do seu collega fluminense.

Evoca a solennidade dos compromissos assumidos para a imprensa pelos homens que

(Continúa na 12ª pagina).

"A CAPITAL" offerece novos preços BARATISSIMOS na sua grande secção de Camisaria e ARTIGOS PARA HOMENS

Typo 246-PYJAMA de percal Francez, modelo de A Capital . . 18$5
Typo 194-PYJAMA de tecido granité, em todas as cores . . . 24$
Typo 244-PYJAMA de fino percal, gola sport . 19$8
Typo 206-PYJAMA em tricoline, de cores lisas, gola sport 29$

VENDAS Á VISTA E A CREDITO PELO MESMO PREÇO

Typo 215-CAMISA de linda padronagem franceza, 2 col. flexiveis 32$
Typo 138-CAMISA de tricoline assetinada em listras, col. pregado 19$
Typo 183-CAMISA de tricoline, padrões escolhidos, varios typos, col. pregado 19$
Typo 238-CAMISA typo Astoria, com 2 collarinhos flexiveis 22$5

"A CAPITAL" faz mensalmente Sorteios para Quitação de Debitos

Nos Bastidores da Assembléa

NOVA EXHIBIÇÃO DO APPLAUDIDO MAGICO SOCIALISTA SR. ZOROASTRO DE GOUVEIA — EMPREGOS NÃO SÃO FAVORES — A "SUSSUARANA", A "CASCAVEL" E A INSPECTORIA DE TRANSITO — NOVOS TERMOS PARA O DICCIONARIO PARLAMENTAR — O MENINO QUE ATIÇA OS CÃES — O CANTICO DOS CANTICOS — CONCILIABULOS SOTURNOS E AS AGRURAS DA VICTORIA — A CAVAÇÃO ELEITORAL DO SR. O. MARIANNO

• • •

O SR. Zoroastro de Gouvêa, representante socialista de São Paulo, proporcionou, hontem, aos seus collegas de Assembléa um espectaculo formidavel.

Aproveitando-se da discussão do requerimento do sr. Acurcio Torres, o sr. Zoroastro tomou conta da tribuna, e, como era de prevêr, armou uma daquellas tremendas xinfrineiras que costumam produzir as suas espinhosas orações. Desde a subida á tribuna, que é feita com as mãos nos bolsos, como se s. ex. sustentasse em cada algibeira uma arma para defesa das suas idéas: da physionomia austéra de enjôo permanente, ao "brosscarré" com que ha de, depois de morto, fazer cocegas na barriga do diabo, para forçar as portas do inferno — tudo no sr. Zoroastro é hostil e bizarro, no momento em que lhe dá na têlha vontade de discursar.

Socialista de primeira classe, em cujo programma de reivindicações sociaes não foram esquecidos um lindo relogio com corrente de vil metal, morangos com crême á sobremesa, "taxis", bons alfaiates e outras esquisitices que têm feito a desmoralização do regime capitalista, toda vez que s. ex. se dirige aos seus pares, produz arrepios de revolta, na barba de origem peccaminosa do sr. Moraes Andrade, e faúlhações de brilho estranho no lindo deserto capilar que cobre a figura plutocratica do sr. Cardoso de Mello Netto...

Tudo isso, sem levar em conta a citação, em voz baixa, de versiculos da Biblia, pelo reverendo Guaracy e alguns pigarros compromettedores do sr. Antonio Covêllo — "carissimo" confrade do orador.

• • •

DISCURSO do sr. Zoroastro é um duéllo de apartes.

Nesse sentido, coube, hontem, ao sr. Cardoso de Mello Netto o trabalho maior.

Armada a corda, começou entre os dois representantes paulistas a lavagem da roupa suja acumulada no fundo da cesta, desde 1932.

E como, á certa altura, o sr. Cardoso de Mello Netto contestasse as razões do orador, declarando que este, mesmo depois de rompido com o Partido Democratico, ainda o procurara varias vezes na Prefeitura, para pedir favores, o sr. Zoroastro exclamou:

— E' mentira! Nunca pedi favores a v. ex. O que eu pedia eram empregos para alguns amigos...

• • •

PROSEGUE o sr. Zoroastro e divide a Assembléa em duas partes a que dá a classificação de "sussuaranas" e "cascavéis".

— V. ex. de que lado está? — pergunta o sr. Ruy Santiago.

E o sr. Zoroastro, angelical.

— Eu ficarei entre as duas para avisar aos caminheiros incautos de que lado está o perigo.

O sr. Bias Fortes, que ouviu, commovido, o rasgo de generosidade do orador, commentou:

— Vejam vocês, que grande gesto, que bello espirito!... O Zoroastro é uma especie de fiscal de vehiculo das estradas republicanas... Para livrar os transeuntes descuidados, da maldade dos reptis perigosos, elle fica no meio do caminho, no lindo e nobilitante papel de cobra domesticada... De agora em deante, ninguem mais terá o direito de se enganar. O viajante que visiumbrar, na escuridão da estrada, uma luz vermelha, já sabe...

E o sr. Olegario, que chegava:

— E' uma casa suspeita!...

• • •

O DICCIONARIO parlamentar foi enriquecido, hontem, com uma série de encantadores vocabulos trazidos, em mão, de São Paulo, pelo sr. Zoroastro. Pelo muito que nos merecem os leitores desta secção e pelas finalidades absolutamente familiares deste jornal, deixamos de reproduzir aqui esses maviosos vocabulos.

Fica, porém, o publico avisado de que qualquer delles é mais improprio para menores que o semblante do seu divulgador...

• • •

TODA a bagunça verificada, hontem, na Assembléa, foi devida ao requerimento de informações do sr. Acurcio Torres.

Sobre o mesmo falaram varios oradores, entre os quaes o sr. Cunha Vasconcellos.

Quando o representante do Acre usava da palavra, o sr. Aloysio de Carvalho Filho ousou balbuciar qualquer coisa.

O sr. Vasconcellos cerrou os punhos com violencia fazendo o representante bahiano dar o fóra.

Na sala do café, dizia o senhor Aloysio:

— Esse Acurcio parece com certos garotos que vão pela rua com os companheiros, tocam a campainha das casas e deixam os outros sósinhos, ouvindo os desaforos do jardineiro.

Zoroastro entre as cobras limpando a estrada...

QUEM ouvisse a voz arrastada do sr. Irineu Joffily, commentando o requerimento Acurcio Torres, teria a impressão de que o pastor parahybano estava produzindo um sermão por alma de algum morto querido.

No emtanto, aquelle tom magoado com que s. ex. se dirigiu aos seus collegas não era mais que o justo resentimento pela maneira com que o publico recebera o sr. Moraes Andrade, cuja claque vae augmentando de dia para dia.

— Isso é natural — dizia o sr. Abreu Sodré — se o prestigiu vem das barbas, o Joffily tem razão, porque as suas são de aspecto muito mais honesto que as do Moraes Andrade...

• • •

O PADRE Olympio de Mello, que garantiu, em Bangú, a votação do Partido Autonomista, quando apparece no palacio Tiradentes põe o sr. Olegario Marianno como barata tonta.

São gentilezas de toda a ordem.

Caféziuho fresco, charutos fornecidos pelo sr. Lauro Passos, emfim, um mundo de attenções que deixam o illustre sacerdote profundamente sensibilizado.

Hontem, como se discutissem os prestigios eleitoraes do districto, o sr. Sampaio Corrêa perguntou:

— Padre Olympio acha que o Olegario será reeleito?...

— Naturalmente — respondeu o sacerdote — Até como medida de economia da parochia.

— De economia? — indagou o sr. Sampaio.

— Sim — confirmou padre Olympio — Então eu iria abandonar um amigo que, desde o dia em que se apresentou candidato, vem exercendo, de graça, o cargo de sacristão?...

Caiu no "truc" dos malandros

O guarda da Policia do Cáes do Porto, José Basilio, de côr preta, com 30 annos, residente na ladeira da Providencia, não é bem visto pelos malandros que infestam o Cáes do Porto.

Basilio, quando de serviço, não consente jogatina nem disturbio dahi a malquerença.

De ha muito que um grupo de desoccupados prameditava uma vingança ao proceder do policial.

Na noite de hontem, resolveram, emfim, pôr em pratica o plano estudado.

Quatro ou cinco dos desaffectos de Basilio, vendo-o passar pela rua da America, proximo da de dr. Rego Barros, attrahiram-no, como se houvesse um conflicto.

Basilio não compreendeu o "truc", correndo para debellar a arruaça, foi nesta occasião ferido a faca no peito e braço esquerdo.

Tirada a vingança, os malandros fugiram, sendo o ferido soccorrido pela Assistencia e em seguida internado no Hospital de Prompto Soccorro.

O soldado Foi Victima de Um Accidente

Quando trabalhava na officina de carpinteiro do 1º Grupo de Montanha, com séde no Campinho, foi colhido por uma serra circular, o soldado n. 378, daquella corporação Francisco Cortes Guimarães, de 22 annos, morador á rua Silva Braga n. 16, que teve seccionados os tendões da mão direita.

A victima depois de soccorrid pela Assistencia Municipal, foi mandada internar no Hospital Central do Exercito.

Ia perecendo afogado

O dr. Alvaro Kail Kerry (advogado, casado, de 31 annos, residente á rua Corrêa Dutra n. 150, hontem, á tarde, quando se banhava na praia do Flamengo, ia perecendo afogado.

Retirado exhausto do salso elmento, o causidico foi soccorrido pela Assistencia, retirando-se em seguida para a residencia.

Costureiros
HERMANNY

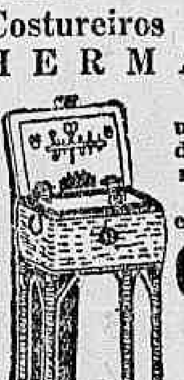

estojos de unhas — mais de 500 lindos modelos, desde 12$000 em exposição na

Casa Hermanny — Gonçalves Dias, 50

Mais Uma Victima dos Autos

Quando transpunha a rua de São Christovão, foi colhido por um auto o leiteiro Antonio Alves dos Santos, residente á mesma rua no n. 332, que, soffreu contusões e escoriações generalisadas.

A victima depois de med'cada retirou-se.

A Conferencia do dr. Augusto Linhares

SERA' AMANHÃ NA SEDE DA ASSOCIAÇÃO BRASILEIRA DE EDUCAÇÃO

Amanhã ás 17.30 horas na, séde da A. B. E. edificio São Francisco, o nosso maior oto-rhino-laringologista, dr. Augusto Linhares, que é tambem figura de relevo nas letras patrias, falará hoje sobre a civilização norte-americana, que observou com agudeza na sua recente viagem aos Estados Unidos, aonde fôra em missão scientifica.

Dado o seu fim educativo, a palestra do dr. Augusto Linhares será franca e, de certo, a ella acorrerão os nossos intellectuaes, desejosos de ouvir o que, sobre a cultura daquelle grande povo, irá dizer o eminente scientista e escriptor brasileiro.

A A. B. I. e o Natal dos filhos dos sentenciados

A Associação Brasileira de Imprensa, deante de um appello qua acaba de receber, roga a todas as almas generosas um obulo para o Natal dos presidiarios, a realizar-se este anno na Casa de Correcção. O presidente da A. B. I., dando o exemplo, enviou já sua contribuição, remettendo varios brinquedos destinados aos filhos dos sentenciados e cigarros para esses ultimos.

Estojos Gillette, Valet, etc. — bellos e uteis presentes, pelos melhores preços, na CASA HERMANNY, Gonçalves Dias, 50

Actos do Chefe do Governo Provisorio

O sr. Getulio Vargas, chefe do governo, assignou, hontem, os seguintes decretos:

NA PASTA DA EDUCAÇÃO

Concedendo o auxilio de .... 108:000$000 ao Estado do Rio Grande do Sul, para o serviço de nacionalização do ensino, no primeiro semestre deste anno.

Conferindo ao Gymnasio Novo Atheneu, de Curityba, para o curso fundamental, a inspecção permanente e as prerogativas de estabelecimento livre do ensino secundario.

Nomeando inspectores, interinos e em commissão do ensino secundario: em São Paulo, José Carlos da Fonseca e na Bahia, Ubaldino Maciel Souto Maior, durante o impedimento do dr. Manoel Novaes; em virtude de concurso, o dr. Joaquim Guedes Corrêa Gondim Netto, para professor cathedratico da cadeira de direito civil da Faculdade de Direito do Recife; o dr. Augusto Duarte Pinto para medico chefe dos serviços clinicos do Hospital de São Francisco de Assis, durante o impedimento do dr. Raul Leitão da Cunha; Aurino de Oliveira para mimeographista da Escola Polytechnica da Universidade do Rio de Janeiro e Alice Martins Pirajá da Silva para encarregada geral do dispensario da Inspectoria de prophylaxia da Tuberculose.

Exonerando, por ter aceitado outro emprego, do cargo de terceiro official do Departamento de Saude Publica, Maria Mercedes Lopes de Souza.

Concedendo aposentadoria a José Camillo da Guia, machinista da Directoria de Defesa Sanitaria Maritima e Fluvial.

NA PASTA DA JUSTIÇA

Creando, no Districto Federal, o logar de juiz substituto dos feitos da Fazenda Municipal, a quem compete processar e julgar as infracções de leis e regulamentos municipaes, ficando esse cargo, para todos os effeitos equiparado ao de pretor, correndo as despesas com a creação do logar pelos cofres da municipalidade.

Nomeando para membros do Conselho Consultivo de Alagoas, o dr. Paulo Tenorio Netto, o dr. Emilio de Gaya, o dr. Domingos Corrêa da Rocha, João Baptista Wanderley, Benedicto Ferreira dos Santos e Ezequiel Pereira da Silva Goulart.

Exonerando João Vieira de Souza de sub-official do serventuario do terceiro officio do registro de titulos e documentos do Districto Federal; a bem do serviço publico Ernesto del Valle, de gravador de 1ª classe da Imprensa Nacional; Ignacio de Lima Vieira, conforme solicitou de identico cargo na referida Imprensa Nacional;

Privando dos direitos politicos Agenor da Silva Franco, residente em Piracicaba, São Paulo, por ter allegado motivos de crença religiosa para se eximir do serviço militar e pelo mesmo motivo a Antonio Luiz Kneip, residente em Rodelo, Santa Catharina.

Commutando a pena do centenciado João Vieira, condemnado pelo juiz da quarta vara criminal desta capital, a vista do parecer favoravel do Conselho Penitenciario.

Concedendo aposentadoria ao dr. José Moreira Brandão Castello Branco Sobrinho, juiz de direito da comarca de Senna Madureira, no Acre e a Sizinio de Sant'Anna, 1º fiscal da Guarda Civil desta capital.

Transferindo, a pedido e por permuta, Manoel Maria Gonçalves de auxiliar da secretaria do Tribunal Regional Eleitoral de Alagoas para a secretaria do Tribunal do Piauhy e o desse Tribunal Miguel Archanjo Teixeira para identico logar no de Alagoas.

Nomeando o bacharel Darcy Azambuja, interinamente, procurador da Republica na secção do Rio Grande do Sul, durante o impedimento do effectivo bacharel Alceu Octacilio de Barbedo.

Exonerando, a pedido, Francisco Amantéa de 2º supplente do substituto do juiz federal no municipio de Coroados, em São Paulo.

Expulsando do territorio nacional, o lithuano, Leonas Xazlauskas, que, conforme ficou apurado pela policia de São Paulo, se constituiu elemento nocivo á tranquillidade publica e á ordem social.

Declarando que perdeu os direitos de cidadão brasileiro, por se ter naturalizado argentino, Alberto Cesario Monaretti, nascido em Sacramento, no Estado de Minas Geraes.

Concedendo reforma ao terceiro sargento do corpo de Bombeiros Nicanor de Lima; e ao musico de 3ª classe Geroncio Ignacio da Costa, e ao cabo de esquadra Sebastião Cardoso, ambos da Policia Militar.

NA PASTA DA VIAÇÃO

Autorizando a rescisão do arrendamento do porto do Rio de Janeiro, attendendo a que a Companhia Brasileira de Portos, em requerimento dirigido ao Ministerio, reconhece expressamente as difficuldades financeiras em que se encontra para manter os seus serviços a seu cargo, devendo depois de assignado o termo de rescisão e emquanto não forem novamente contratados os serviços do porto mediante concurrencia publica, continuar a administração desses serviços com a actual arrendataria, que os explorará por conta do Governo e a titulo precario.

Extinguindo o cargo de ajudante de porteiro da secretaria de Estado, cujo funccionario José Cyrillo dos Santos Ferreira, foi aposentado administrativamente.

NA PASTA DA GUERRA

Abrindo o credito de ...... 222:940$000 para pagamento da gratificação addicional de 20 % aos officiaes, sargentos e praças, da circumscripção militar de Matto Grosso.

Os Novos Aspirantes da Nossa Armada

O QUE FOI A SOLENNIDADE DE HONTEM, NA CATHEDRAL METROPOLITANA

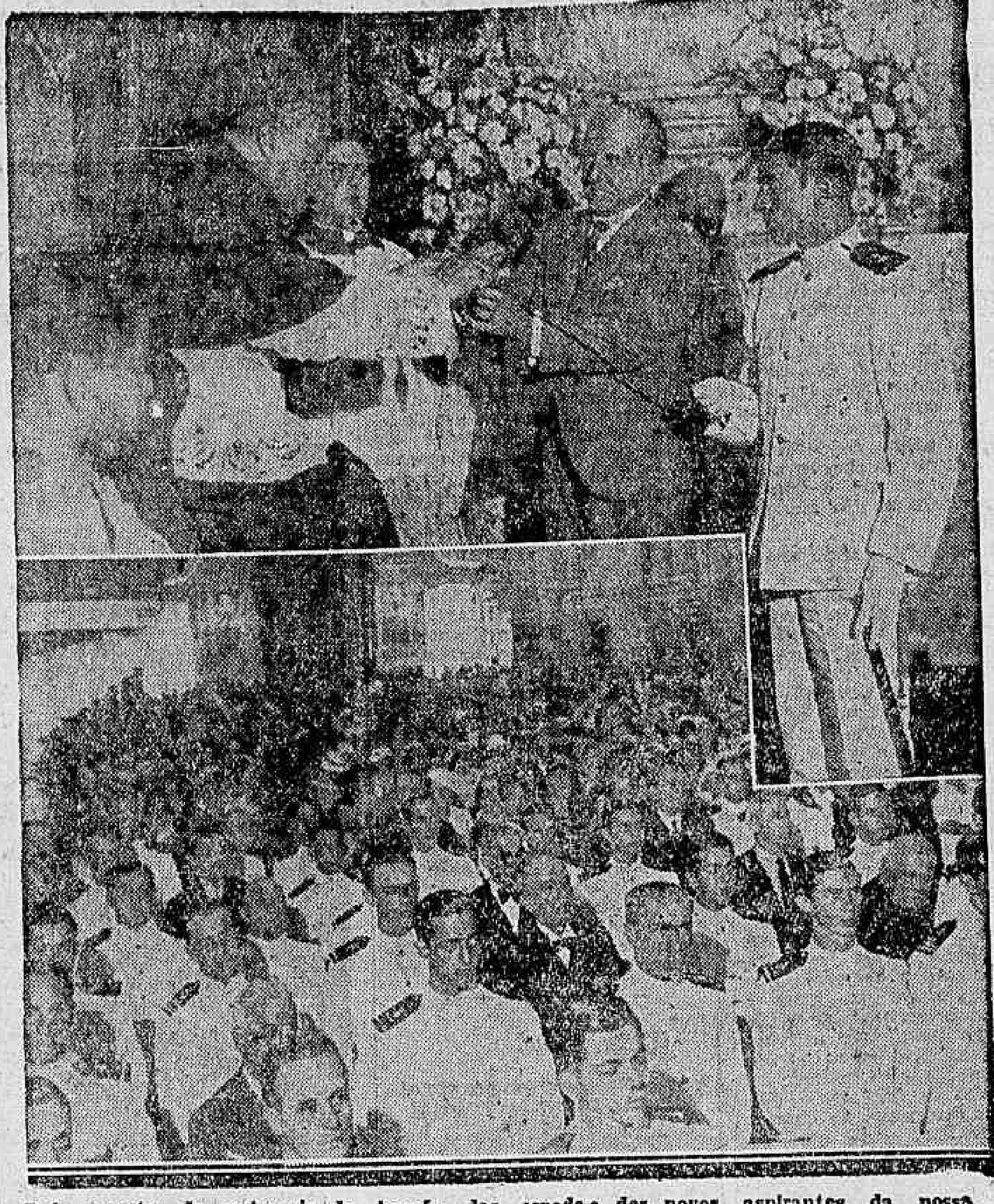

Dois aspectos da cerimonia da benção das espadas dos novos aspirantes da nossa Marinha de Guerra

Na Cathedral Metropolitana realizou-se hontem, a cerimonia da benção das espadas dos jovens aspirantes da nossa Marinha de Guerra, por Sua Eminencia o cardeal d. Sebastião Leme.

O templo achava-se litteralmente cheio, vendo-se ali, grande numero de familias, o almirante Protogenes Guimarães, ministro da Marinha, altas patentes da Armada e do Exercito. Tambem se encontravam presentes á solennidade os almirantes Amphiloquio Reis, Tancredo Gomensoro, Adalberto Nunes, Americo dos Reis, José Machado Castro e Silva e Heraclito Graça Aranha.

Antes, foi celebrada missa com acompanhamento de musicas e côros sacros, por d. Benedicto de Souza, que foi acolytado pelo padre Carrezia, tendo feito a predica o conego dr. Henrique Magalhães, que exhortou os novos aspirantes á paz e aos sentimentos humanos, devendo collocar acima de tudo o amor a Deus e a Patria.

S. E. o cardeal d. Lime, sob o throno cardinalicio benzeu as espadas dos novos aspirantes. A banda do Corpo de Fuzileiros Navaes, sob a regencia do tenente Jesus, tocou o Hymno Nacional, por occasião da elevação da hostia sagrada.

AS HOMENAGENS PRESTADAS HONTEM AO GENERAL HUNTZIGER, CHEFE DA MISSÃO MILITAR FRANCEZA

O ALMOÇO OFFERECIDO PELAS ALTAS AUTORIDADES DO EXERCITO BRASILEIRO AO ILLUSTRE MILITAR

No Copacabana Palace, realizou-se hontem, o almoço de despedida offerecido ao general Huntziger, que até agora chefiava a Missão Militar Franceza, e á sua esposa, cuja partida para a Europa será amanhã.

A essa homenagem, prestada pelas altas autoridades do Exercito Brasileiro, estiveram presentes o Visconde du Chaffault, representando a missão diplomatica da França no Brasil; o representante do ministro da Guerra; os generaes Pantaleão Pessôa, da Casa Militar da presidencia da Republica; Andrade Neves, chefe do Estado Maior do Exercito; Waldomiro Lima, Góes Monteiro, Olympio da Silveira, Alvaro Tourinho, Almerio de Moura, Felippe Xavier de Barros, Emilio Lucio Esteves, Arnaldo de Souza e Paes de Andrade; o director da Escola de Estado Maior, o coronel Bandoin e demais officiais da Missão Militar Franceza e outras patentes brasileiras, chefes de corpos e serviços da guarnição desta capital.

A saudação foi feita pelo general Andrade Neves que, em seu discurso, exaltou a obra aqui realizada pelo general Huntziger, como chefe da Missão Militar.

O general Huntziger, no seu discurso de agradecimento, teve palavras de admiração para as qualidades dos chefes militares e demais officiaes brasileiros com quem entrou em contacto, e terminou fazendo para o Exercito e para o Brasil em geral, de onde levará impressões inapagaveis, os melhores votos de prosperidade.

O visconde du Chaffault, encarregado de negocios da França, proferiu o seguinte discurso:

"Neste almoço de despedida, offerecido pelo Exercito Brasileiro ao general Huntziger e aos officiaes da Missão Militar que regressam á metropole, desejo e devo, como encarregado de negocios da França, fazer ouvir minha voz no concerto de elogios e de manifestações de prazer que acompanham a sua partida.

Falarei, da minha parte, em honra do meu paiz, da consciencia sempre vigilante com que se manteve o general Huntziger, da disciplina sem desfallecimentos com que se conduziram seus officiaes, para que a missão désse o exemplo das virtudes militares por excellencia: a dedicação ao serviço, o trabalho efficaz, a bôa conducta, tanto moral quanto profissional.

Vossa missão, meu general, terá deixado a recordação de officiaes sem falhas, de um zelo e de um valor comprovados, e que comvosco mantiveram, amigos brasileiros, as relações de uma camaradagem perfeita e empenhada em só vos dar satisfações.

Em nenhum momento mais do que ao tempo do general Huntziger, a Missão Militar Franceza terá sabido mais ligar-se aos seus camaradas do Brasil pela sympathia viril de soldado para soldado inspirada tanto pelos seus componentes quanto pela utilidade do seu ensino. Marcada desde sua origem pelo traço energico do general Gamelin, a Missão Militar continúa assim cheia de vida entre vós, garantia e reforço dessa amizade entre nossos dois povos que — a atmosphera tão affectuosa da nossa reunião prova-o uma vez mais — não póde ser attingida por nenhum temporal.

Agora meu general, ides viajar breve rumo aos céos prestigiosos deste oriente onde a amizade franceza criou tambem laços indissoluveis. Nossa amizade, nossos votos, vos acompanham, certos de que reunireis um florão glorioso a essa longa phalange de alsasianos que ha tresentos annos vem defendendo a França e que se a catastrophe dos tempos o exigisse saberiam ainda, conduzir suas tropas á victoria".

Rénaud - Paris — o perfume mais caro do mundo, pela sua raridade e subtileza. CASA HERMANNY, Gonçalves Dias, 50.

No Casarão do Morro da Guarda Nacional

Na rua Humaytá, existe uma collina, que é mais conhecida pelo nome de Guarda Nacional. Ahi está situada uma gradde casa de habitação collectiva, que tem o n. 233, e que serve de residencia de muitos "brabos".

Entre estes ali reside Ligorio Michael, inimigo do trabalho e que tem como amante Alice Maria da Conceição.

Na noite de ante-hontem Michael como seu habito, andou vagando pelas ruas do bairro de Botafogo, e pelas tantas recolheu-se á residencia.

Chegando a casa sem somno, o malandro entendeu conversar com a amante.

Esta, protestou, allegando que o tio Castorino Antonio Pereira, homem trabalhador precisava descansar.

Michael, que não gosta de ouvir falar em trabalho, queimou-se com a resposta de Alice Maria, e passou a empurral-a ameaçando-a de aggressão.

Castorino, despertando e vendo a situação em que se encontrava a sobrinha, foi em soccorro da mesma.

Isto enfureceu ainda mais Michael, que com um soco poz fóra de combate, Castorino e com uma navalha que se munira, riscou a face de Alice Maria com um extenso golpe.

Isto acontecido o perigoso malandro fugiu, sendo Alice Mria soccorrida pela Assistencia e em seguida internada no Hospital de Prompto Soccorro.

DR. JOSE' DE ALBUQUERQUE
Doenças sexuaes do homem
Diagnostico causal e tratamento da
IMPOTENCIA EM MOÇO
Rua 7 de Setembro 237, de 1 ás 6

LIVRARIA ALVES
Livros collegiaes e academicos
RUA DO OUVIDOR 166.

Tinta BRASILIA
TYPO - OFFICIAL
A MELHOR

CLINICA DE VIAS URINARIAS
Dr. Samuel Kanitz
Membro da Sociedade de Urologia da Allemanha ex-assistente dos professores Lichtemberg, Lewin, Joseph de Berlim e Haslinger de Vienna Especialista: em doenças dos Rins Bexiga Prostata Urethra Doenças de Senhoras Diathermia Ultra Violetas Consultorio: 7 de Setembro, 42, Sob. das 13 ás 17 horas. Phone: 4-4493.

Ampliando o Nosso Desenvolvimento Naval

O Lançamento do Novo Navio Escola "Almirante Saldanha da Gama" — Como Foi Festejado Esse Acontecimento — As Surprezas Causadas Pelos Apitos Dos Navios

Dos estaleiros da firma Vickers Armstrong & Cia., foi lançado ao mar, na manhã de hontem, a nova unidade naval, o navio-escola "Almirante Saldanha da Gama".

A' solennidade estiveram presentes autoridades navaes brasileiras.

A cerimonia teve na pessoa da embaixatriz Regis de Oliveira, a madrinha do navio, representando a sra. Getulio Vargas.

Em cumprimento á ordem do titular da pasta da Marinha, á hora correspondente (9 horas) os navios surtos no porto, accionaram suas sirenes e apitos durante dez minutos, festejando o auspicioso facto, marco de nova éra para a nossa defesa naval.

O feliz acontecimento foi transmittido pela estação radio do encouraçado "São Paulo", assim que teve conhecimento de que ia se realizar a cerimonia.

Por um lamentavel esquecimento, a população não estava de sobreaviso, razão porque, o ruido das sirenes produziu em terra, geral alarme, e provocou urgentes providencias da policia, que enviou para a praça

Almirante Protogenes Guimarães

Mauá, varios "tintureiros", "viuvas-alegres", carregados de força embalada.

Em virtude do atrazo soffrido pelo navio em que viajajam, só hoje, deverão chegar em Barrow In Furness, os officiaes de Marinha, que daqui partiram no dia 5 e dentre os quaes se acham o capitão de fragata Sylvio Noronha do Carmo e o capitão de corveta Edmundo Jordão Amorim do Valle, respectivamente, commandante e immediato do novo navio-escola.

Dentre os varios telegrammas recebidos pelo almirante Protogenes Guimarães, ministro da Marinha, destacam-se os seguintes:

NAVIO-ECOLA "ALMIRANTE SALDANHA"

O ministro da Marinha recebeu do embaixador do Brasil na Inglaterra, o seguinte telegramma referente ao lançamento ao mar do navio-escola "Almirante Saldanha":

"Ministro Marinha — Rio — Acompanhado brilhante officialidade brasileira aqui estacionada, pessoal embaixada, consulado autoridades navaes inglezas acabo ter prazer assistir lançamento "Almirante Saldanha". Cordialmente congratulo-me vossencia nova éra desenvolvimento nossa Marinha tão feliz e justamente iniciada por vossencia com navio-escola. Enthusiasticas e respeitosas saudações. — **Regis de Oliveira**"

O capitão de mar e guerra engenheiro naval Regis Bittencourt, que se encontra em Barrow In Furness, na Inglaterra, fiscalizando as obras do novo navio-escola, "Almirante Saldanha", endereçou, hontem, ao almirante Protogenes Guimarães, ministro da Marinha, o seguinte radiogramma:

"Temos a honra de communicar a vossencia que navio-escola "Almirante Saldanha", foi hoje, lançado ao mar com pleno exito. Permitti apresentar vossencia nossas congratulações pela iniciativa tomada construcção desta util unidade a qual desejamos sinceramente uma vida feliz."

Aquelle official da nossa Marinha de Guerra ainda endereçou, na tarde de hontem, ao titular da pasta da Marinha um outro radiogramma nos seguintess termos: "Communico v. exa. empolgante cerimonia lançamento, hoje, navio-escola "Almirante Saldanha" realizado pleno successo. Relembramos commovidos patria distante immensa satisfação Marinha Nacional inicio sua nova esquadra."

OS TRABALHOS DE HONTEM DO TRIBUNAL SUPERIOR DE JUSTIÇA ELEITORAL

Documentos Sobre a Expedição de Diplomas — Os Procuradores Regionaes Só Serão Nomeados Pelo Chefe do Governo Provisorio — Vae Proseguir o Alistamento Eleitoral — Os Juizes Eleitoraes e os Conselhos Consultivos

Em sessão ordinaria reuniu-se, hontem, o Tribunal Superior de Justiça Eleitoral, presentes todos os juizes.

Poucos foram os assumptos apreciados pela mais Alta Côrte de Justiça Eleitoral.

AS NOMEAÇÕES DOS PROCURADORES REGIONAES

Em resposta a uma consulta do P. R. do Rio Grande do Norte, o Tribunal Superior decidiu que os procuradores regionaes, mesmo em caracter interino, devem ser nomeados pelo chefe do Governo Provisorio segundo o disposto no art. 1º, paragrapho unico do decreto 19.398 de 11 de novembro de 1930.

VAE PROSEGUIR O ALISTAMENTO ELEITORAL

A commissão composta dos srs. desembargador Renato Tavares, ministro Carvalho Mourão e dr. Affonso Penna Junior, encarregada de dar parecer sobre o processo de proseguimento do alistamento eleitoral, reunir-se-á extraordinariamente para apressar aquelle parecer.

DOCUMENTOS SOBRE A EXPEDIÇÃO DE DIPLOMA

O Tribunal Superior, tendo em vista uma consulta formulada pela Secretaria Central e deante dos termos do officio numero 578/273-D, do T. R. do Estado do Rio de Janeiro resolveu que: — os documentos enviados pelos Tribunaes Regionaes sobre expedição de diplomas devem permanecer no archivo do Tribunal Superior, mesmo porque, a qualquer tempo, póde ser feita a verificação que se tornar necessaria, concedendo-se as certidões que forem solicitadas pelos interessados ou as copias que forem requisitadas pelos Tribunaes Eleitoraes.

Quando existirem duas vias, como por exemplo, folhas de votação, etc., poder-se-á então restituir uma das vias ao respectivo Tribunal Regional.

OS JUIZES ELEITORAES E OS CONSELHOS CONSULTIVOS

O Tribunal Superior concedeu permissão ao procurador Regional da Justiça Eleitoral do Amazonas para que possa aceitar a funcção de presidente da Junta de Conciliação e julgamentos de litigios oriundos das questões trabalhistas e syndicaes, visto não haver incompatibilidade com a magistratura eleitoral, applicando-se deste modo, o mesmo principio de que os juizes eleitoraes pódem, tambem fazer parte dos Conselhos Consultivos.

Segue Para o Norte o Jornalista Arnon de Mello

Segue hoje para Alagoas, a bordo do "Itaipé" que zarpará do armazem 13, ás 14 horas, o jornalista e escriptor Arnon de Mello, um dos principaes redactores dos "Diarios Associados", que vae ao norte em missão especial daquelles orgãos.

Uma Visita aos Laboratorios Suarry

COMO A ACEITAÇÃO DO "UNTISAL" ULTRAPASSOU EM MUITO, A MAIS OPTIMISTA DAS EXPECTATIVAS

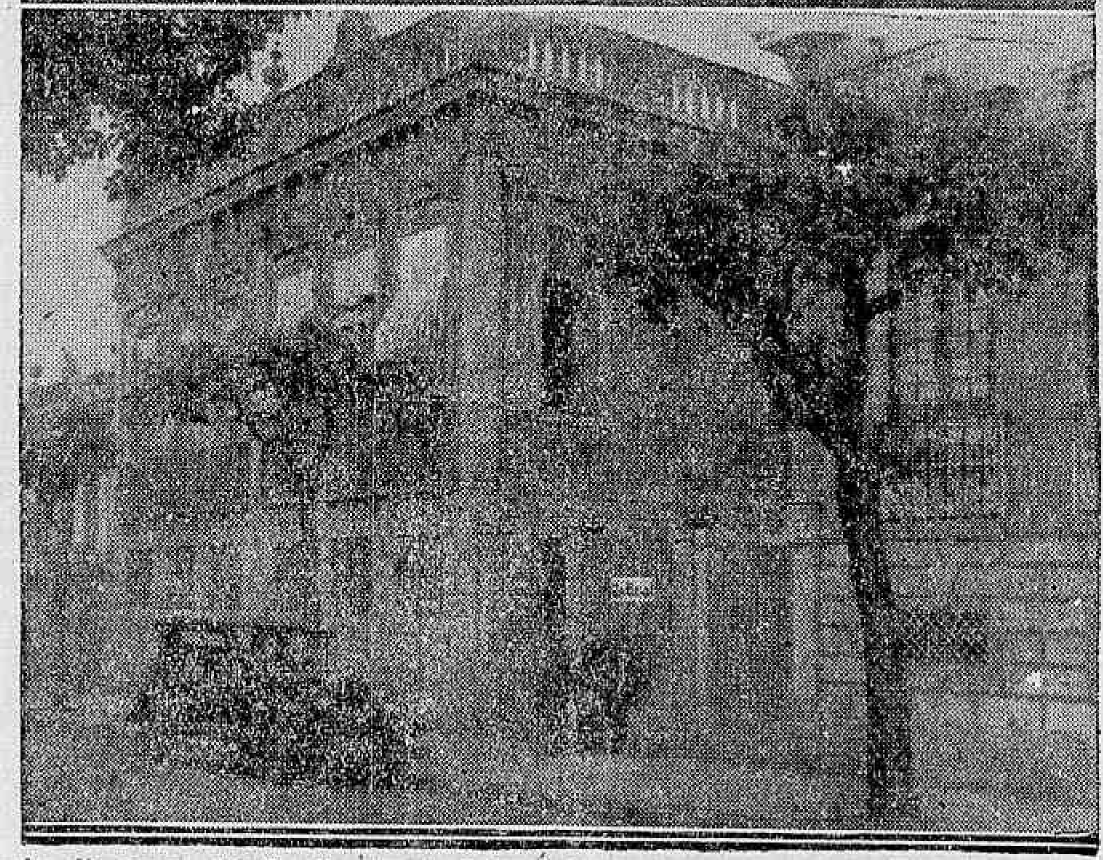

Ao alto, os srs. Martin, director do Laboratorio Suarry no Brasil e sr. Tellechéa, director da Publicidade; ao centro, uma das secções do escriptorio daquella importante organização; em baixo, o predio actualmente occupado pelo Laboratorio Suarry

Ha poucos mezes o Rio de Janeiro foi saccudido por uma entrada á americana de um novo producto. Os jornaes, as revistas, as paredes, os bondes, vinham repletos de clichés e annuncios vistosos e o radio berrava por todos os lados a grande novidade: Untisal! Untisal! Untisal!

Em pouco todo o mundo desejava conhecer as maravilhosas qualidades de tão annunciado e extraordinario preparado.

Ao par disso, uma organização a capricho e de verdadeiros technicos collocava em todas as pharmacias e drogarias do Rio, de São Paulo, e do Brasil todo o barulhento e famoso Untisal.

Em poucos mezes, que são decorridos já não ha quem não conheça aquelle producto dos Laboratorios Suarry.

Tivemos pois, justamente despertada a nossa curiosidade em conhecer de perto aquella organização que, em tão pequeno espaço de tempo, realizara o que muitos outros não têm conseguido em annos e annos de esforços.

Ali chegados, fomos fidalgamente recebidos pelo sr. J. Tellechéa, director da Publicidade e que atravez de uma polidez de "gentleman", perfeito, impressiona pelos seus caracteristicos de uma intelligencia lucida e uma actividade rara.

Modesto em extremo, attribue o sr. Tellechéa, todo o successo do Untisal ás suas maravilhosas qualidades; não ha realmente a negar que esse é um factor importante, mas de inteira inutilidade se não fôra a maneira efficiente e habilissima com que foi pelo sr. Tellechéa, dado a conhecer ao publico.

Incansavel, o sr. Tellechéa, além das multiplas variedades de annuncios, noticias, cartazes, programmas de radio, etc., etc., dirige agora um formidavel concurso de cantores.

Em meio a nossa interessante palestra chega o sr. Martin, director dos Laboratorios Suarry, do Brasil.

Antigo conhecedor do nosso paiz, o sr. Martin poude organizar com segurança e perfeito conhecimento a installação e funccionamento dos Laboratorios, bem como o seu intrincado e trabalhoso mecanismo commercial.

— Meus calculos de venda foram ultrapassados em 3 vezes mais, diz-nos, o sr. Martin e, accrescenta não ha pessimista.

Bastará dizer-lhe que esta installação apesar de ampla ja sentimos acanhada e dentro de poucos mezes teremos fatalmente de augmental-a de muito; já estamos mesmo cogitando disso.

Temos sem duvida trabalhado muito, porém, não podiamos ter um resultado mais compensador.

Passamos depois a palestrar sobre o formidavel consumo dos productos Suarry na vizinha Republica Argentina. Só o "Geniol", representa 75 % das vendas de comprimidos na Argentina, nos informa, a para o proximo anno, teremos tambem no Brasil os famosos comprimidos "Geniol".

As suas qualidades são taes que não temos a menor duvida do seu successo no Brasil.

Realmente, accrescentamos com taes homens no leme, a ninguem é licito duvidar.

ACABA DE APPARECER

"A ILLUSÃO BRASILEIRA"

DE AMERICO PALHA

Um livro que é uma critica dos homens e dos costumes politicos do Brasil.

A Questão Social em seus diversos aspectos — A Liberdade de Pensamento e outros assumptos.

Prefacio de J. E. DE MACEDO SOARES e uma apreciação de LINDOLFO COLLOR.

Andersen Editores — Lavradio, 60

A visita de um director da A. C. I. á A. B. I.

Esteve na Associação Brasileira de Imprensa, em demorada visita, o nosso confrade, sr. Saulo Amaral, membro do directorio da Associação Commercial de Imprensa, de Campos. Recebido pelo presidente, sr. Herbert Moses, percorreu todas as installações, tendo palavras de elogio para a organização de seus serviços, que considerou modelares.

Club dos Fenianos

INFORMA-NOS A A. B. I.

Em solicitação feita á Associação Brasileira de Imprensa o Club dos Fenianos quer communicar que a unica pessoa autorizada a fazer quaesquer declarações em nome daquella sociedade carnavalesca é o 1º secretario, sr. Adamastor Soares de Magalhães, não se responsabilisando o club por entrevistas ou declarações feitas por outra qualquer pessoa.

Autonomia dos Departamentos do Ministerio da Viação

Realizou-se, á ultima reunião para tratar da autonomia dos departamentos ligados ao Ministerio da Viação. A commissão entregará depois um relatorio sobre o assumpto ao ministro José Americo de Almeida.

Prohibida a circulação de "A Patria" de Florianopolis

A Associação Brasileira de Imprensa recebeu communicação de que "A Paaria" de Florianopolis, fora suspensa sob pretexto de ter publicado materia censurada. O presidente da A. B. I. telegraphou ao interventor pedindo a revogação da medida.

Para o Inspector da Alfandega providenciar

O 3º delegado auxiliar, dr. Democrito de Almeida, solicitou á Inspectoria da Alfandega, a apresentação do ajudante de guarda-mór, Euclydes Machado, afim de prestar declarações no inquerito em que é acusado Mario Xavier.

Photographia da lista geral, nos dias seguintes ás extracções no DIARIO CARIOCA

O QUE HA NA POLITICA

A VIAGEM DO SECRETARIO DO Interior de Minas a Esta Capital

O CAPITÃO AFFONSO DE CARVALHO VAE DEIXAR O GOVERNO DE ALAGOAS

Com o chefe do Governo conferenciaram, hontem, os srs. ministro Juarez Tavora, embaixador Cavalcanti de Lacerda, ministro Antunes Maciel, capitão Carneiro de Mendonça e commandante Ary Parreiras.

OS MOTIVOS QUE TROUXERAM O SR. CARLOS LUZ A ESTA CAPITAL

BELLO HORIZONTE, 19 (D. D.) — Sabemos que o sr. Carlos Luz foi ao Rio, em missão politica do novo interventor. Não podendo, no momento, o sr. Benedicto Valladares viajar para essa capital, attendendo ao convite do chefe do Governo, o interventor em seu logar fez seguir para a metropole o sr. Carlos Luz, secretario da Justiça.

CHEGOU O SECRETARIO DO INTERIOR DE MINAS

Chegou, hontem, a esta capital, o sr. Carlos Luz, secretario do Interior e Justiça do governo de Minas.

Interrogado pela reportagem, declarou que viéra tratar apenas de interesses particulares.

Capitão Affonso de Carvalho

O COMMANDANTE DA 4ª REGIÃO, CONFERENCIOU COM O SR. BENEDICTO VALLADARES

BELLO HORIZONTE, 19 (D. C.) — Chegou a esta cidade, o general Deschamps, commandante da 4ª Região, que veiu conferenciar com o interventor Benedicto Valladares.

NOVO INTERVENTOR PARA ALAGOAS

Sabemos que o sr. Affonso de Carvalho, vae deixar a interventoria alagoana. Para tratar do assumpto, reuniram-se, nesta capital, próceres politicos de Alagôas, nada, porém, transpirando sobre o nome do substituto do capitão Carvalho.

POLITICA PARANAENSE

Aos membros do Partido Social Democratico, auxiliares do governo do sr. Manoel Ribas, foi endereçado pelo sr. Antonio Jorge, leader da bancada paranáense, o seguinte telegramma:

"Legitimo representante povo paranáense, posição conquistada digna e honestamente, não reconhece signatarios telegramma hoje recebido capacidade interpelar minhas attitudes em face interventoria, visto como occupo, no minimo, dentro Partido categoria igual mesmos signatarios. Aliás, attitude maioria bancada está bem conhecida atravez imprensa paiz e desassombradamente manifestada exmo. chefe Governo Provisorio. Convencido corresponder confiança eleitorado honrou-me seu suffragio, darei conta opportunamente convenção soberana Partido, desempenho tenho dado mandato beneficio verdadeiros altos interesses nosso Estado. — Attenciosas saudações".

O 2º delegado auxiliar, iniciou os serviços de correição nas delegacias districtaes

O DR. MIRANDA NETTO, BEM IMPRESSIONADO COM A INSPECÇÃO FEITA NOS 1º, 4º e 5º DISTRICTOS POLICIAES

De accordo com as instrucções baixadas pelo chefe de policia, capitão Filinto Muller, o 2º delegado auxiliar, dr. Miranda Netto, acaba de iniciar o serviço de correição geral, tendo procedido rigorosa correição nos 1º, 2º, 3º, 4º, 5º e 13º districtos policiaes.

O dr. Miranda Netto tem tido boa impressão nas visitas realizadas de inspecção aos cartorios das referidas delegacias. S. s. falando ligeiramente ao redactor do DIARIO CARIOCA, acreditado junto á policia central, declarou-lhe estar muito bem impressionado com os serviços de correição que fez ás delegacias do 1, 4º e 5º districtos policiaes, onde servem os delegados, respectivamente, Canavarro Pereira, Alvaro Gonçalves e Dulcidio Gonçalves não só, encontrou em dia o andamento dos processos, como achou magnificamente installados os cartorios e encontrou todos os funccionarios a postos.

Dr. Miranda Netto, segundo delegado auxiliar, que acaba de iniciar a correição nas delegacias districtaes

Até Que Emfim!

Com o chefe do governo estiveram, hontem, no palacio do Cattete, em demorada conferencia, o interventor do Districto Federal, os srs. Mario Machado, director de Concessões e Miranda Valverde, procurador geral da Fazenda Municipal, que trataram de assumptos que se prendem ao serviço de telephones e fornecimento de energia electrica no Districto Federal, em face da lei que aboliu o pagamento da taxa ouro.

A proxima construcção do Aeroporto do Rio de Janeiro

A commissão designada para concorrer á construcção do Areoporto do Rio de Janeiro, concluindo hontem, os seus trabalhos, tendo se apresentado seis firmas, entre as quaes foi considerada inidonea a Companhia Industrial Commercial do Brasil por ter apresentado um engenheiro militar.

RADIOS
CROSLEY
O MAIS APRECIADO
DOS PRESENTES!
Ouça este apparelho
e compare-o com qualquer outro
MODELO "FIVER"
Dispensa qualquer commentarios
É UM CROSLEY
e... póde ser adquirido em modicas prestações.
MESTRE e BLATGÉ
Rua do Passeio, 66 — Rio

Santa Catharina

VOLTOU A' CIRCULAR A "PATRIA" DE FLORIANOPOLIS

FLORIANOPOLIS, 19 (A. B.) — Esteve suspensa por quarenta e oito horas a circulação da "A Patria", desta capital. Hontem, terminada a penalidade imposta áquelle jornal, o chefe de policia permittiu que o mesmo saisse hoje, depois de censurado.

A SUSPENSÃO D'"A PATRIA"

FLORIANOPOLIS, 19 (A. B.) O sr. Bayer Filho, director de "A Patria", telegraphou ao sr. Antunes Maciel, ministro da Justiça, protestando contra a penalidade imposta ao seu jornal, que teve a circulação suspensa por quarenta e oito horas, por determinação do chefe de policia desta capital. Telegraphou, tambem, aos srs. Henrique Dodsworth e Acurcio Torres e J. J. Seabra, pedindo aos mesmos que levem ao conhecimento da Assembléa Constituinte o seu protesto contra a medida tomada pela autoridade policial contra "A Patria".

Federação do Trabalho do Districto Federal

SESSÃO EXTRAORDINARIA DO CONSELHO REPRESENTATIVO

Da secretaria desta Federação pede-nos a publicação do seguinte:

"De ordem do presidente e nos termos dos estatutos, convoco o Conselho Representativo para a sessão extraordinaria a realizar-se no dia 21 do corrente ás 20 horas, afim de tratar da seguinte ordem do dia:

a) — Leitura da acta da sessão anterior;
b) — Posse de delegados;
c) — Expediente;
d) — "Trabalho" (Sociedade Cooperativa);
e) — Eleição dos cargos vagos no Directorio de 1934;
f) — Communicação da Sociedade dos Trabalhadores em Café de Santos;
g) — Interesses geraes.

Ficará de plantão nesse sessão o companheiro Antonio Vidal, delegado do Syndicato dos Empregados em Casas de Diversões.

Sob a direcção de
W. S. VAN DYKE
WARNER BAXTER
MYRNA LOY
PHILLIPS HOLMES
MAE CLARKE
Pela Vida de Um Homem!
(PENTHOUSE)
SEGFEIRA
PALACIO-THEATRO

TRES AMORES O PRENDIAM A' VIDA: O EXERCITO, O POLO E A FILHA.
QUAL, NO ENTANTO, SUPLANTARIA OS DEMAIS?

Tambem CHIQUINHO em "O MYSTERIO DO BAIRRO CHINEZ"
Jack HOLT em
A HONRA EM JOGO
com
Evalyn Knapp Hardie Albright
Walter Byron J. Farrell MacDonald
COLUMBIA PICTURES
DISTRIBUIÇÃO DA UNITED ARTISTS
5ª FEIRA GLORIA
A CASA DO CAMONDONGO MICKEY

Destino nas Linhas das Mãos!

Como o Professor Floryal Vê o Futuro dos Leitores do DIARIO CARIOCA

Attendendo aos insistentes pedidos que nos chegaram não só do interior de Minas como tambem do Estado de S. Paulo, e afim de dissipar as duvidas que surgiram, sobre o modo de conseguir o necessario schema, para os respectivos estudos, voltamos a publicar a maneira pela qual poderão os nossos leitores se guiar.

Caso lhes seja impossivel adquirir tinta autographica poderão obter resultado identico, fazendo uso de um prato.

Com o auxilio da chamma de uma vela, passa-se sobre ella o fundo do mesmo e humedecendo as mãos em vaselina, ficarão ellas tisnadas, isso levemente de modo que as linhas não fiquem impregnadas de fuligem.

Em seguida calcam-se sobre uma folha de papel branco e sem pauta, obtendo então, as impressões palmares.

Para maior sigilo, o professor Floryal, aconselha aos nossos leitores o uso de pseudonymo e as provas devem ser endereçadas á secção de "Chirosophia do DIARIO CARIOCA" a cargo daquelle scientista.

Eis mais algumas respostas aos nossos leitores:

N. 71 — Walter Silva, 39 annos, casado, brasileiro — Espirito forte, alliado a teimosia, a violencia e contradição, alguns revezes em 1931 e 32, ainda em 933 alguns obstaculos, intelligencia clara, um tanto pessimista, desconfiado e melnacolico, boa saude, excepto o figado e coração que funccionam mal, o primeiro, sendo, fraco este, evite pois, grandes emoções e vencerá facil.

N. 72 — Capistrano de Araujo, 63 annos, viuvo, brasileiro — Forte, intelligente, e moderado, de 1897 até 903, phases relativamente favoraveis, de 1920 até agora bem desfavoravel, julga até, que, não melhorará mais, puro engano, 1935 será mais amenos, velhice feliz.

N. 73 — "Curioso", 45 annos, casado, brasileiro — Intelligente, pratico e culto, boas phases 1903 a 908, idem 915, em deante 932 boas iniciativas e proseguem ainda, 923, etc., regular nas imediações de 1921 e 22, houve fracassos, hoje, está bem, entretanto ha um negocio que vem de muito tempo atrás que muito o preoccupa, se já não teve, terá breve seu desfecho, e proseguirão bem após isso.

N. 74 — K. Lunga, 37 annos, casado, brasileiro — Corajoso, intelligente e moderado, um tanto pessimista e desconfiado, haverá em 1937, varios revezes de caracter geral, actualmente ha uma afeição particular que irá até 1935, o proximo anno será bom.

N. 75 — —Lody Machado, 34 annos, solteira — Seu mappa palmar, tem excesso de fuligem, entretanto as principaes linhas são boas: genio, e temperamento, bom, vida longa.

N. 76 — José Julio Anta, 44 annos, casado, portuguez — Sua prova, de sua senhora e senhorinha Sibilia Torraca, vieram impressas em papel improprio e muito invisivel, deve ser feito em papel fino, branco e sem pauta, e serão attendidos.

N. 77 — Bartoldo Joca, 43 annos, casado, italiano — Decisões lentas, com pronunciada timidez, entretanto nos momentos de exaltação é porém capaz de tudo, 1921;, etc., proseguiu regular, por seu proprio esforço, havendo graves transtornos em 1927-28, o anno proximo será regular, vida longa.

N. 78 — Iracema Soares Short, 27 annos, solteira, brasileira, ambos schemas, vierão tão cobertos de fuligem, que se torna summamente imposivel sua definição. Calcando muito é tempo que se perde, antes um pouco de menos, que de mais; querendo envie outro e será attendida.

N. 79 — Waldemar do Nascimento, casado 29 annos, brasileiro, linhas normaes, genio e temperamento pacato, muito desammado e melancolico, sua vida predispõe seguir regular, 1934 será favoravel, porém não como deseja, viverá muitos annos com boa saude.

N. 80 — Durvalina da Conceição, 34 annos, solteira, brasileira, um pouco espansiva e franca com facilidade, porém, para urdir de improviso, uma mentirazinha, seu schema, veiu apagado, caso deseje consulta mais efficiente, envie outro, deste as principaes linhas estão boas, faltam as secundarias.

N. 81 — Lygia Castello Branco, 24 annos, casada, brasileira — Espirito forte, genio pacato um tanto nervosa, ciumenta e melancolica, muito imaginativa, predominando a ambição, vê-se que seguirá ainda sob a acção de certos aborrecimentos que predominam na actualidade, seja porém mais optimista e tudo se modificará e será muito mais feliz, ha tendencias para a religião.

N. 82 — Henrique P. Lucas, 49 annos, casado; intelligente, culto, imaginativo, com vocações para a poesia. Sua xida financeira até 1909, foi uma nullidade, dahi em deante proseguiu muito bem, houve porém transtornos e mudanças, em 1912 a seguir continuou bem, até 1923-24, onde passou outra face desfavoravel na immediação de 1927, houve transtornos e uma especie de protecção actualmente pequenos obstaculos, feliz velhice, 1934 será bom.

N. 83 — Nicolau e Mariath, além das impressões ser completamente falhas, falta a data do nascimento, de ambos.

N. 84 — H. W. L., 28 annos, solteira, brasileira — Papel improprio e muito excesso de fuligem; faça-o porém, em papel branco, mande e será attendida.

N. 85 — Carlos P. Marinho, 34 annos, solteiro — —Saude regular, vida um tanto sacrificada, genio normal approxima-se uma affeição com uma mulher casada, isso predispõe ser, em 1935, sua vida proseguirá normal.

N. 86 — Antonio Bernardo de Oliveira, 61 annos, casado — Boas linhas e boa saude excepto o figado que funcciona mal abstenha-se do uso da carne, 1895 começou pelo proprio esforço, o inicio mais efficiente financeiro, prejudicando-se porém em 1904 completamente, entretanto começou em 1919-20 phase muito favoravel e prosegue até hoje, feliz velhice.

N. 87 — Joaquim de Souza Vargas, 40 annos, casado, brasileiro — Genio pacato, um tanto nervoso, com um pouco de desassocego de espirito,suas impressões vieram com algumas falhas, este anno houve varios transtorno, predispõe, porém, certa melhora, para o proximo anno, saude normal.

N. 88 — Rubens José Fernandes, 37 annos, casado — Até 1915, vida sem importancia, ahi porém, começou uma phase um tanto melhor, sendo que em 1922, denotou uma affeição secreta, predominando esta até as immediações de 1928, dessa época em deante, tem tido muitos e continuos obstaculos, de 1940 em deante terá outra affeição. Será feliz na velhice.

N. 89 — Bandeirante, 23 annos, solteiro, brasileiro — Espirito forte, intelligencia clara e culta, denoto de ha pouco a esta parte uma melhora de origem financeira e proseguirá cada vez melhor, 1934, etc., será favoravel.

N. 90 — Elpidio José Tavares, 23 annos, casado, brasileiro — Destino regular, forte e moderado, noto ha dois annos atrás, uma pequena melhora financeira, aliás por seu proprio esforço, em 1935, terá uma affeição secreta, que predominará, durante 13 a 14 annos, sendo varias vezes interrompida como seja em 1937, 38, 44, 45, 47, onde mais ou menos finaliza, 1934 regular.

N. 91 — E. Wanderley Filho, 31 annos, casado, brasileiro — Possue dupla personalidade, ora muito explosivo, ora se controlando facilmente, actualmente sua vida financeira anda bem atrapalhada, ainda o anno que vem será irregular, 1935 será melhor, boa saude, espirito forte, e, vida longa.

N. 92 — Nelson Pereira Guimarães, 37 annos, casado — Espirito arguto, e perpicaes, resoluto e corajoso, noto algumas melhoras financeiras em 1927-34, transtornando-se um pouco, tempos atrás, hoje prosegue regular, nervoso e melancholico, em consequencia do mal funccionamento do figado.

N. 93 — Josquim Manoel da Silva Menezes, 43 annos, casado — As linhas mestras de sua mão, são normaes e entretanto um pouco nervosa, e desasocegado, não obstante, certos revezes porque passou, não ha muito tempo, ha indicações favoraveis para 1934.

N. 94 — Mirante, 37 annos, casado, brasileiro — Sua impressão palmar, veiu um tanto falhada, vê-se, porém, que as principaes linhas são normaes, espirito forte e penetrante, 1916-17, emancipou-se, e por esforço proprio continuou bem, até 1922, ahi denoto uma falta de regra em sua vida, actualmente as finanças são muito fracas.

N. 95 — A. F., 60 annos, casado, brasileiro — Caracter definido, imaginativo e forte, boas linhas, entretanto ha varias falhas no seu schema palmar, por essa circumstancia torna-se impossivel uma clara definição. Assim mesmo, direi algo a seu respeito. Nas imediações de 1899, deu inició a uma amizade de caracter illegal, prolongando-se esta até as mediações de 1917, com alguns transtornos nessa época; ha teidencias favoraveis para 1934, etc.

N. 96 — Alfredo Dutra, 35 annos, casado, brasileiro — Com temperamento, intelligente e forte. Por que mandou o mappa da sua mão direita? o da esquerda, era mais efficaz entretanto, sua vida corre normal e 1934, ser-lhe-á optimo.

N. 97 — Gumercindo Gonçalves, 18 annos, solteiro, brasileiro — Caracter explosivo, genio, teimosia e decidido, com relativa intelligencia, espirito forte, e sob o ponto de vista financeiro, terá successo após os 30 annos de edade, terá vida longa.

N. 98 — Virgilio Marques Dias, 28 annos, casado, brasileiro — Bom temperamento, forte, intelligente e definido, denoto que vem trilhando de algum tempo uma phase um tanto embaraçosa, porém, como seu schema veiu em papel improprio e muito carregado, não emittirei conceitos sob o proximo anno. Boa saude, e vida longa.

N. 99 — Recebi quatro schemas palmares de pessoas residentes á rua Honduras n. 12, S. Paulo, faltando os respectivos nomes mandem pois, e serão attendidas.

N. 100 — —Joaquim Martins, 32 annos, casado, brasileiro — Genio pacato, bom temperamento e forte, decisões lentas e timido, timidez esta que lhe faz perder muito boas occasiões; suas principaes linhas, são optimas, denoto entretanto, que está dentro de uma face bem desfavoravel, em 1932. Iniciou pelo proprio esforço uma phase bem regular em sua visa pro houve certos densandos financeições de 1931, de ahi em deante houve certos desands financeiros, os quaes predominaram até hoje, 1934, regular.

Caixa Beneficente da Guarda Civil

Hoje realizar-se-á no Theatro Republica, ás 9 horas, a Assembléa Geral Ordinaria que deverá eleger a Directoria dessa Instituição para o trienio 1934-1936.

O 1.º Secretario
(a) SIZENANDO RICARDO DE JESUS.

A Associação dos Dentistas e sua proxima reunião

A POSSE DA NOVA DIRECTORIA

Reune-se na proxima sexta-feira, ás 20 1|2 horas, em assembléa geral, na sua séde á rua Paulo de Frontin n. 128, a Associação Central Brasileira de Cirurgiões-Dentistas, especialmente convocada para dar posse á nova directoria eleita para o exercicio de 1933-1934, assim constituida:

Presidente, dr. Paulo Cesar; 1º vice-presidente, professor Virgilio M. de Oliveira; 2º vice-presidente, dr. Aristoteles Coutinho; 1º secretario, dr. Seno Neder; 2º secretario, dr. Durval Bandeira de Souza; 3º secretario, dr. Leonel Chaves Filho; 1º thesoureiro, dr. José Mirabeau Trovão; 2º thesoureiro, dr. Thiers Caire Périssé; bibliothecario, dr. Euclydes Borba.

Conselho fiscal: professores Sebastião Jordão, Henrique Carpenter, Chryso Fontes, M. B. Góes a Agnelo Cerqueira.

A directoria expediu convites a todos os socios desta capital e da vizinha cidade de Nictheroy, inclusive aos academicos de odontologia.

Na Central do Brasil

VÃO SER INICIADAS AS OBRAS NA CENTRAL DO BRASIL

Vão ser iniciadas por estes dias as obras de reparação do edificio principal da Central do Brasil. Estas obras começarão pelas vigas da cobertura sobre a agencia da estação Pedro 2º, seguindo-se a cobertura das plataformas que se acham em pessima situação

SUPPRIMIDOS OS ESPECIAES DE ALUMNOS NA CENTRAL DO BRASIL

O commandante da Escola do Realengo solicitou da administração da Central do Brasil, que fossem supprimidos os trens especiaes que circulam aos sabbados para transportes de alumnos daquella escola, em virtude do periodo de férias.

Bahia

DECRETOS ASSIGNADOS PELO INTERVENTOR BAHIANO

BAHIA, 19 (A. B.) — Por decreto do capitão Juracy Magalhães, interventor federal neste Estado, foi extincto o imposto sobre os vencimentos do funccionalismo bahiano.

Tambem por acto do interventor foi augmentado de cinco por cento o valor de todas as propriedades territoriaes urbanas, para effeitos de imposto venal.

Vem ahi o Carnaval

"UNICA FRENTE CARNAVALESCA"

Recebemos da "Unica Frente" o communicado que se segue:

Em sua reunião, convocada pelo "interventor" Ben-Turpin, os "frentistas" resolveram por acclamação:

a) reiniciar a sua actividade carnavalesca;

b) considerar Julio Monteiro Gomes ingressado na "Frente" em reconhecimento á sua nobre e decisiva attitude assumida em face do incidente que motivou o voluntario desligamento dos "frentistas" do Club a que estiveram filiados;

c) manifestar a sua gratidão ás innumeras provas de solidariedade recebidas dos carnavalescos sem distincção de cores partidarias;

d) testemunhar á imprensa o seu reconhecimento aos elogiosos conceitos e incentivos sempre dispensados á "Frente";

e) aceitar, com satisfação, o expontaneo e sincero offerecimento da illustre directoria do Club dos Democraticos para que as festas frentistas se realizem nos salões do "Castello";

f) alterar a designação do Grupo para "Unica Frente Carnavalesca" em vista do seu desligamento do Club, a que estivéra filiados."

CLUB DOS FENIANOS

Hoje, o "Grupo dos Sinceros commemorando o 60º anniversario do maioral do club, commendador José Teixeira Vizeu fará realizar uma grande festa.

Esta fetsividade obedecerá ao seguinte programma:

A's 9 1|2 horas — Missa solenne no altar-mór da egreja da Candelaria.

A's 21 horas — Banquete na séde (200 talheres).

A's 23 horas — Grande baile a fantasia.

Essa festa natalicia promette trazer o "poleiro" em reboliço, tal a ansiedade com que está sendo esperada.

CONGRESSO DOS DEMOCRATICOS

Os provectos dirigentes do Congresso dos Democraticos, offereceram á Caravana Policial do "Avante", uma gostosa macarronada a que fizeram presentes os reporteres de policia de "Avante!" e os chronistas carnavalescos do DIARIO CARIOCA, "Gazeta do Rio", "A Patria", "Avante!" e ainda outros.

Usando da palavra para dizer do pensamento da imprensa o nosso companheiro "Jota Effegé" desincumbiu-se brilhantemente, tendo agradecido em nome dos "carapicuzinhos" J. Tojeiro.

Usaram ainda da palavra "D. Guizo", numa bella e vibrante oração e Carlos Leite que agradeceu, em nome do "Avante!", a homenagem com que foi destinguido.

INDIANOS DA CAVERNA

Um saboroso angu' á bahiana foi servido no domingo na séde dos Indianos da Caverna, em homenagem delicada do bloco "Amigos da Cevada" ao pessoal da Praia.

José Lima de Andrade juntamente com seu prestimoso auxiliar Raul Pouca-Roupa, recebeu gentilmente os convidados e os representantes da imprensa.

O Jazz "Vae por Nós" não deu uma folga nos destemidos recreativistas, das 15 horas de domingo até ás 2 horas de segunda-feira.

UNIÃO DO ESTACIO DE SA'

Causou ruidoso successo a festa inaugural da séde social do novel bloco "União do Estacio de Sá", sita á rua Haddock Lobo.

Os salões artisticamente ornamentados, emprestaram um cunho de realce, ao grande baile onde o elemento feminino, ostentando ricas "toilettes", volteava sob os accordes de uma excellente jazz-band.

O presidente do "União do Estacio", pede por nosso intermedio, o comparecimento dos srs. socios á assembléa geral a realizar-se hoje, quarta-feira para assistirem á leitura dos estatutos e deliberarem sobre o carnaval externo.

PARA O ANNO SAE MELHOR

Os aguerridos foliões da rua Maia Lacerda, estão de parabens, pois o coheso bloco "Para o Anno Sae Melhor", iniciou domingo ultimo, os preparativos para o carnaval vindouro, em sua séde social, á travessa Santos Rodrigues, 24.

Hoje, será realizado no "Cine Colombo", um festival em beneficio de seus cofres sociaes, promovido pelos rapazes do Mocosa F. C., no qual tomarão parte, diversas escolas de samba.

PARASITAS DE RAMOS

O grupo dos "Aviadores" composto dos srs. Oscar Pereira da Silva, Amadeu Barbosa Filho, Roberto Augusto Martins, Guilherme Couto, José Rodrigues, Argemiro Pereira e Paulo Petronilho realizou sabbado, no "tronco", o seu baile de estréa, com a presença da "Helena Jazz", de muitos convivas, representantes da imprensa e autoridades policiaes do local.

A's 24 horas foi inaugurado o estandarte do qual é madrinha a graciosa senhorinha Arminda Lamarão

"CASCATINHA" FEZ ANNOS HONTEM

Passou hontem o natalicio do estimado folião Fausto Gomes Pimentel, o popularissimo "Cascatinha".

Foi grande, muito grande o numero de abraços que o maioral do "Cordão do Socego", recebeu.

A este numero juntamos mais dois abraços — do K. Rapeta, e do Jota Efegê.

DUAS POR DIA

Dizia um carnavalesco que voltava do Congresso dos Democraticos:

— Não comi a "rabada" do Perola Club, porque não sou o rei do Carnaval!...

Muito bem, respondeu o "K. Fifa".

— Mais feliz do que o nobre chronista de "A Patria" foi aquelle seu collega que encontrou o homenageado nos braços de Morpheu, disse o D. Guiso, ajeitando os oculos...

Depois da visita que fizera ao illustre professor Florial o escriptor do "Cabrocha" não vive mais ostentando aquella alegria tão amiga dos chronistas carnavalescos. Por que será? Indagou admirado do Pierrot.

"Plus Ultra", que ouvia a conversa respondeu: — Tudo isto tem ligação com o valle do Peixoto, na opereta "Ouro de Lei"...

A REPRISE QUE VOCÊ QUERIA! IRENE DUNNE e JOHN BOLES em A ESQUINA DO PECCADO (BACK STREET) UNIVERSAL PICTURES 2ª feira no BROADWAY

CINEMA!

O programma da United, amanhã, no Gloria

Jack Holt e Evalyn Knuap, em "Honra em fogo"

E' já, amanhã, quinta-feira, que o Gloria faz estrear "A Honra em Jogo", producção Columbia, apresentada pela United Artists. Nesse film, o penultimo que a United estréa em 1933, reapparecem Jack Holt e Evalyn Knapp.

Trata-se de um romance de aventuras e de amor, no estylo daquelles que fazem, de longa data, a grande attracção de todos os publicos.

Completando o mesmo programma, a Casa do Camondongo Mickey apresenta: "O Mysterio do Bairro Chinez", um engraçadissimo desenho animado de Chiquinho, e o habitual numero inedito do Jornal Paramount.

E', portanto, um cartaz variado, attraente, o que amanhã poderá ser assistido no Gloria, e que ninguem perderá, por certo.

Roulien está no Alhambra

Os fans devem estar satisfeitos! Roulien, o querido artista brasileiro, está no Alhambra, e em um film da Fox todo falado em hespanhol, isto é, comprehensivel para todos.

Ao lado de Catalina Barcena e de Antonio Moreno, Roulien tem em "Primavera no Outomno" um dos seus melhores trabalhos, de um joven que se apaixona por uma linda pequena, e faz apaixonar... a mãe della!

"Primavera no Outomno" é mais um triumpho para o querido artista patricio.

Lembra-vos! Não é possivel viver-se famintò e permanecer-se honesto!

Esses que nos aconselham a viver uma vida sã e alheia ás tentações do peccado, que primeiro nos dêm o pão que nos sustenta e depois nos preguem os seus sermões! — Vós que amaes o "vosso" estomago e a "nossa" virtude, não vos enganaes acerca deste irreductivel principio: primeiro o sustento, depois a moral! — Faz-se necessario que os pobres participem do magnifico pão branco que os ricos tanto apreciam!

Afinal, de que vive o homem? os ricos bem sabem que lutam apenas para se dominar uns aos outros e depois esquecerem-se que são entes humanos! — Lembrae-vos! Não é possivel viver-se faminto e permanecer-se honesto! — E nessas idéas ousadas se baseou o film que PABST tornou a sua obra prima!

"A Opera dos Pobres (L'Opera de quat'sous), com um cast magnifico onde estão Florelle, Albert Prejan, Gaston Modot e outros, um film da Tobis franceza, distribuido pela Warner-First National, estará no Alhambra, a partir da segunda-feira proxima, como a manifestação mais perfeita do Cinema Intelligente!

"O Rei da Graxa", na proxima semana no Pathé Palacio

Georges Milton, o comico por excellencia communica a todos que segunda-feira, dia 25, estará no Pathé Palacio, no seu ultimo film — "O Rei da Graxa".

Quem vir este film, passará os momentos mais divertidos, e se esquecerá de que ha tristezas no mundo. E' um film patusco, mirabolantemente alegre, onde cada quadro, é uma nova supresa comica.

Em Paris, e em toda parte onde foi o mesmo exhibido, logrou o mais intenso successo.

Simone Vaudry que trabalha ao lado de Georges Milton, muito concorre para o exito do film. E' bonita, alegre e graciosa.

Uma conquista difficil — A mulher do outro — Uma casaca encrencada" — A ameaça do marido — Amante sem o saber — a apotheose das pernas — Uma noite no Paladium — Conquistador irresistivel — Galeria de celebridades — Fantasias de principes — Uma estrella ardente — Recepção estrondosa — Um "trouxa" esperto — A gare em polvorosa — Estes são os motivos em torno dos quaes gira toda a argumentação comica.

Será mesmo no Odeon a 1° de janeiro, "A mulher que eu amei!

Aos "fans" que nervosos procuram saber com uma insistencia commovedora se Kay Francis e Robinson vão mesmo apparecer, juntos, em "A mulher que eu amei" (I loved a women), a 1° de janeiro proximo, no Odeon, podemos informar, hoje que isso é o que está resolvido pela alta direcção da Warner First National e a Cia. Brasileira de Cinemas.

E' que as duas grandes empresas cinematographicas, que já deram Kay, em "Mulher e Medica" annunciando ser esse o seu presente de Natal para os "fans" á vista da satisfação de todos, quer tambem Kay Francis, mais bella, mais fascinante e reservando para os "fans" a surpresa sensacionalissima da sua deliciosa voz de contralto, venha a ser, ainda, presente de Anno Bom... Dahi...

Mysterio sobre mysterio

E' isso o que se vê em "O Crime do Seculo", o film que nos será dado pelo Imperio, segunda-feira: Um medico procura a policia e refere a attracção que sente por um assassinato rendoso e que elle poderia commetter sem que jámais fosse descoberto.

Não se quer tornar um criminoso, e por isso supplica a presença da policia no local a que accudirá a sua victima. A policia, accedendo aos desejos do medico, vae ao local e não se aparta do clinico, de modo a que elle não succumba á tentação do crime.

Apesar disso, o attentado é praticado e caem fulminados o queixoso e o individuo que elle apontava como sua proposta victima.

Das innumeras pessoas que hão de ir apreciar Frances Dee, Jean Hersholt, Stuart Erwyn, interpretando "O Crime do Seculo", quão poucas serão capazes de dar a solução do mysterioso caso!

"Dancing Lady" tem Franchot Tone!

Pouco se tem falado disso, mas tambem Franchot Tone, o grande victorioso de 1933 (ah, o seu trabalho em "Vivamos hoje!") está em "Dancing Lady", ao lado de Joan Crawford e Clark Gable. Joan fica entre os dois, pendendo para ambos... Mas com quem casará Joan no seductor film que a Metro nos dará em 1934 no Paalcio? Com Clark Gable, o bruto, ou com Franchot Tone, o subtilissimo? Vencerá a carne ou o espirito?

Myrna Loy, a Morena Martha Sleeper, Mae Clark, Warner Baxter e ainda Phillips Holmes...

Excellente "quintetto" o de "Pela Vida de um Homem!", que a Metro Goldwyn Mayer apresentará segunda-feira no Palacio Theatro: elle reune Myrna Loy, a morena Martha Sleepar, Mae Clarke, sempre bonita, Warner Baxter, o artista sempre victorioso e ainda Phillips Holmes, artista querido ha muito tempo... "Pela Vida de um Homem!" é um film dirigido por W. S. Van Dyke, o que lhe dá predicados de valor aos olhos dos "fans" entendidos.

Trata-se de um romance envolvendo episodios de vidas de noctivagos nova-yorkinos. Um romance ultra-moderno, com bonitos ambientes e emoções de alta tensão...

PARA ASSIGNAR REVISTAS E JORNAES PROCURE
A ECLECTICA
AV. RIO BRANCO, 137 - RIO
R. 3 de Dezembro, 48 - S. Paulo

A historia do maior amor...

Uma scena do film "A esquina do peccado"", que veremos, segunda-feira, no Broadway

"A Esquina do Peccado" — a "reprise" que você queria já foi definida como "a historia do maior amor".

Nenhum amor se compara, realmente, ao dos amantes do film que vivem profundamente os seus idyllios, mão grado as vicissitudes constantes. Vê-se, em scena, um typo tocante da mulher o que mantem no coração, intectas, as fontes eternas do amor e da bondade.

Tem sêde de ternura e daria o seu destino todo, inteiro, pela graça de um instante de amor.

"A Esquina do Peccado", a magistral adaptação cinematographica da obra de Fannie Hurts, que o Broadway exhibirá segunda-feira.

A "reprise" que era um desejo unanime na cidade. Com a interpretação humana e incomparavel de Irene Dunne. E a actuação perfeita, emocionante, de John Boles.

"Sangue hungaro", na opinião de um critico de Berlim

"O publico, enthusiasmado, não se cansou de applaudir e a critica da imprensa louvou sem reservas a belleza phisica de Gitta Alpar.

O principal encanto do film está, sem duvida, na voz encantadora, clara, brilhante e colorida da famosa "estrella" hungara cuja garganta de ouro, quer em planissimos quer em fortissimos, provoca enthusiasmo. E' realmente, digna de admiração e, em "Sangue Hungaro", provou que, além de grande cantora, é uma actriz de grandes recursos com um futuro risonho á sua frente". O Programma Urania promette o lançamento desta linda superproducção para muito breve.

CASIMIRA? Si tiver esta marca:
D & C FABRICA AURORA
TEM COR FIRME

Uma Victoria Internacional da A. B. I.

A Associação Brasileira de Imprensa, logo que se annunciou a data certa da reunião em Montevidéo da VII Conferencia Pan-Americana, iniciou intenso movimento junto aos governos sul-americanos, por seus representantes, no sentido de ser objecto de estudo nas suas reuniões a these de concessão da aposentadoria, pensões e montepio aos jornalistas.

Resultou desta iniciativa da A. B. I. o pronunciamento favoravel de varios governos, tendo-se, agora, a noticia, de que foi apresentado pelo embaixador Juan Carlos Blanco, delegado do Uruguay áquella Conferencia, o projecto cuja iniciativa cabe á A. B. I.

E' o seguinte o telegramma de Montevidéo: — "O sr. Juan Carlos Blanco, embaixador do Uruguay no Brasil e membro da delegação uruguaya á Conferencia Pan-Americana, apresentou á Commissão dos Problemas Sociaes um projecto que prevê a instituição em favor dos jornalistas e de todos os que trabalham na imprensa do regimen de seguros e pensões. O projecto apresentado pelo sr. Blanco, foi consequencia das demarches que fez junto ao mesmo a Associação Brasileira de Imprensa, e das conversações que o diplomata uruguayo teve com o sr. Herbert Moses, presidente desse organismo."

O presidente da A. B. I., em nome da imprensa brasileira, apressou-se em telegraphar ao embaixador Carlos Blanco agradecendo a proposta apresentada, tornando-se, assim, merecedor da gratidão de todos os jornalistas do continente.

ALICE tinha um namorado. Um só! Agora, imaginem que decepção não poder ir ao baile para o qual elle lhe mandára um convite! É que um abcesso alterára o contorno delicado do seu rostinho. E si "elle" a visse assim... Que decepção! Tambem cabe a Alice bôa parte do que lhe succede. Ainda ha de comprehender que deve fazer uso do creme dental EUCALOL, que neutraliza a fermentação dos residuos que se escondem nos vãos dos dentes produzindo a carie e suas complicações. O creme EUCALOL é um poderoso antiseptico. Tonifica as gengivas, tornando-as roseas e firmes.
TUBO GRANDE 2$500 NO RIO
Eucalol CREME DENTAL
STANDARD - P. C. C. D. 2

FOLHINHAS
POR TODO O PREÇO
O Côrtes, Botelho & C.
RUA BUENOS AIRES, 145
TEL. 3-5108

Tinta BRASILIA
TYPO - OFFICIAL
A MELHOR

LIVRARIA ALVES
Livros collegiaes e academicos,
RUA DO OUVIDOR, 166.

RADIO — IRRADIAÇÕES DE HOJE

SOCIEDADE RADIO PHILIPS DO BRASIL

Das 10 ás 12 horas — Discos variados.

Das 13 ás 14 horas — Discos escolhidos.

Das 18 ás 18.45 horas — Discos regionaes.

Das 18.45 s 9 horas — Quarto de hora da commissão educativa da Conferedaração Brasileira de Radio-difusão.

Das 19 ás 20.30 horas — Discos eleccionados. e

Das 20.30 horas em deante — Transmissão no Studio do programma "Horas do Outro Mundo".

RADIO CLUB DO BRASIL

A's 12 horas — Marcha de abertura — Discos variados.

A's 14 horas — Transmissão da sessão da Assembléa Nacional Constituinte.

A's 17 horas — Discos seleccionados.

A's 18.45 horas — Transmissão do quarto de hora radio-educativo da Conederação Brasileira de Radio-diusão.

A's 19 horas — Programma popular com o concurso da senhorita Nilza de Souza, Voz do Mar e Conjunto de Dante Santoro.

A senhorita Nilza de Souza cantará:

1) — B. Lacerda — "Brinca Coração"; 2) — B. Lacerda — "Alguem me ama"; 3) — Assis Valante — "Boas-Festas"; 4) — Assis Valente — "Elogio da raça".

Sr. Jorge de Lima (Voz do Mar), cantará:

1) — Custodio Mesquita — "Conto da Carochinha"; 2) — Ekel Tavares — "Guacyra"; 3) — Ary Kerner — "Vae morrendo o nosso amor"; 4) — Custodio Mesquita — "Tenho segredo"; 5) — J. Lima — "Um romance qua passou".

Pelo Conjunto Dante Santoro:

1) — Octavio Dutra — "Sempre nós", marcha; 2) — Octavio Dutra — "Orvalho de lagrimas"; 3) — Dante Santoro — "Bacarat"; 4) — Levindo da Conceição — "Desprezado"; 5) — Manoel Lima — Mazurka; 6) — Dante Santoro — "Bettinho no chôro".

Das 21 ás 21.30 horas — Transmissão da "A Voz do Brasil", o jornal falado de P R A 3, em ondas madias e curtas, pelas estações Radio Club do Brasil, Radio Internacional, Radio Club de Pernambuco e Radio Club de Sorocaba. "A Voz do Brasil", é irradiada sob a direcção do dr. Elba Dias.

Das 21.30 ás 22.30 horas — Programma variado com o concurso da senhorita Alzira Ribeiro, sr. Oscar Gonçalves e Cerquaira de P R A 3.

A senhorita Alzira Ribeiro cantará:

1) — Catalani — Sa Vally, aria; 2) — Edgardo Guerra — Crepuscule; 3) — Tosti — Tormento; 4) — Denza — Si vous l'avez lompris.

Pelo sr. Oscar Gonçalves:

1) — Oswald — Il néo, berceuse; 2) — Dansa — Sé; 3) — Toti — Ninon; 4) — Bizet — "Carmen", aria da flor.

Pela orchestra serão executados os seguintes numeros:

1) — Laló — Les roy d'is, 2) — Albeniz — Granada; 3) Massenet — Manon, antasia: 4) — Rossi — Suita Andaluza; 5) — De Micheli — Baci al bulo.

Das 22.30 ás 23 horas — Programma popular.

Das 23 ás 23.30 horas — Programma seleccionado.

A's 23.30 horas — Marcha final.

RADIO EDUCADORA DO BRASIL

Das 14 ás 15 horas — Discos. "Jornal das Escolas", pelo professor Gomes Filho.

Das 18 ás 18.45 — Discos.

Das 18.45 ás 19 horas — Jornal-Educativo, da Confederação Brasileira de Radio-difusão.

Das 19 ás 19.15 — Supplemento noticioso d'"A Hora".

A seguir — Discos.

Das 20 ás 22 horas — Transmissão do Studio, do programma "O. K.", tomando parte apreciados artistas do nosso Broadcasting.

Das 22 ás 22.15 — Ligeira palestra sobre: "Fins e objectivos do Syndicato dos Engenheiros", pelo seu presidente, o engenheiro dr. Annibal de Souza.

RADIO SOCIEDADE MAYRINK VEIGA

Das 6,30 ás 8.45 — Tres aulas de gymnastica com musica. As duas primeiras aulas são dirigidas pelo professor Oswaldo Diniz Magalhães. A terceira é dirigida pelo professor Silas Raeder.

Das 11 ás 13 horas — Programma das Donas de Casa.

Das 15 ás 16 horas — Discos escolhidos.

Das 16 ás 18.45 — Discos variados.

Das 18.45 ás 19 — Quarto de hora educativo da Confederação Brasileira de Radio-difusão.

Das 19 ás 20 horas — Discos escolhidos.

Das 20 ás 20.30 — Sambas por Luiz Barbosa. Musicas americanas por Lucila Noronha. Orchestra de salão em trechos de operetas.

Das 20.30 ás 21 — Arnaldo Pescuma em tangos. Duetos de piano pelo Camondongo Mickey e Gato Felix. Orchestra de dansas de Napoleão Tavares.

A's 21 horas — Chronica da cidade.

Das 21.05 ás 21.15 — Orchestra regional em choros.

Das 21.15 ás 21.30 — João Petra de Barros em canções. Orchestra de salão com valsas antigas.

Das 21.30 ás 21.45 — Canções por Sylvia Mello. Orchestra de dansas de Napoleão Tavares.

Das 21.45 ás 22 — Sambas por Luiz Barbosa. Arnaldo Pescuma com tangos.

A's 22 horas — Um pouco de bom humor.

Das 22 ás 22.30 — Programma variado com João Petra de Barros, Sylvia Mello, Lucilia Noronha e orchestra de salão.

Das 22.30 ás 23 — Desfile dos astros da P R A 9.

A's 23 horas — Commentarios do observador da P R A 9, dentro da Assembléa Nacional Constituinte. Boletim Internacional.

Actuará como speaker Cesar Ladeira.

RADIO OFFICINA AVILA
concertos de radios; automovel proprio para attender dia e noite — Tel. 2-9128
RUA REZENDE, 70

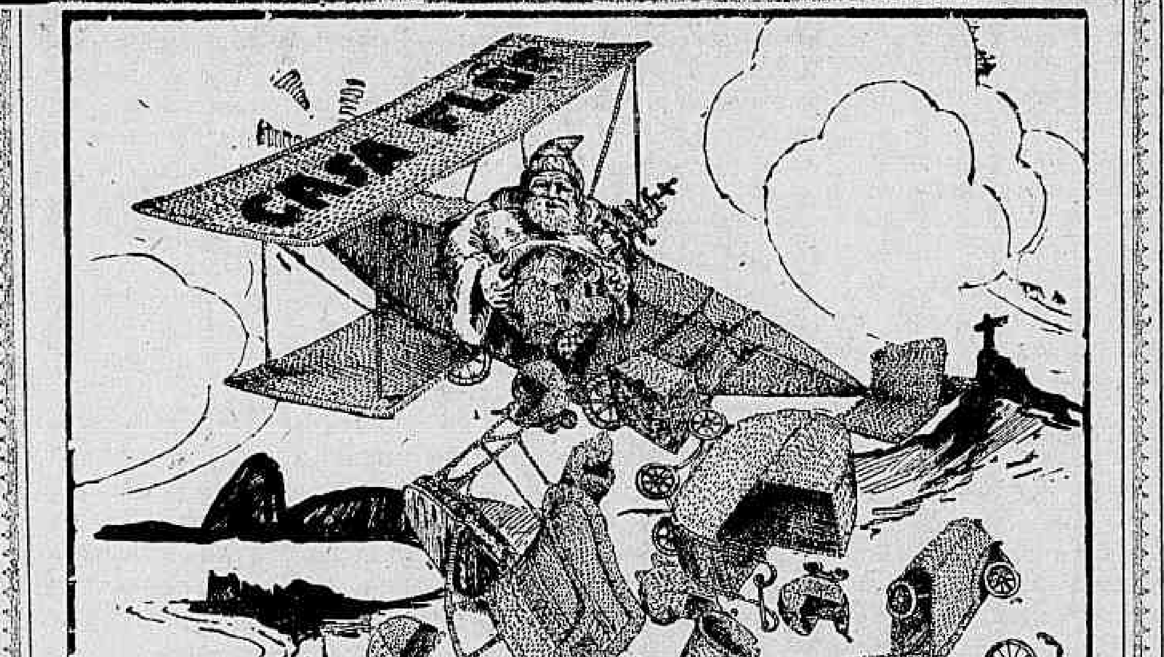

Ahi vem o amoroso PAPAE NOEL NO AVIÃO DA
Casa Flôr
a grande FABRICA DE MOVEIS DE VIME E BRINQUEDOS, QUE PRODIGIOSAMENTE vende por preços fantasticos!!
PAPAE NOEL MUDOU-SE! E MUDOU-SE PARA A PRAÇA TIRADENTES, 50
GRUPOS DE VIME, COM 6 PEÇAS, DESDE 135$000
CAMINHÕES DE BRINQUEDOS POR TAO POUCO DINHEIRO!
Carrinhos de boneca desde .... 2$000
Cadeirinhas de balanço para boneca desde .... 3$000
Cadeirinhas com rodas para boneca e crianças, desde .... 8$000
Bercinhos pequenos para boneca a .... 1$500
Velocipedes, artigo especial, a .... 30$000
Cadeirinhas de balanço para criança desde .... 12$000
REMA-REMA e uma infinidade de brinquedos encontrareis por preços suavissimos na CASA FLOR, á PRAÇA TIRADENTES, 50
AVIÕES QUE VOAM SEM GAZOLINA, O QUE HA DE MELHOR!
Querem mais novidades? PROCUREM A CASA FLOR, a maior no genero
Rio de Janeiro — CLAUDIO FLOR — Praça Tiradentes, 50 — Telephone, 2-3703
São Paulo — ANTONIO FLOR & IRMAO — Avenida Tiradentes, 282 — Telephone, 4-6252

CASINO COPACABANA
TODAS AS NOITES DIVERSÕES
JANTARES DANSANTES NO GRILL - ROOM
15$000 por pessôa
DUAS ORCHESTRAS — CINEMA
MATINÉE AOS DOMINGOS A'S 3 HORAS DA TARDE.

DIARIO CARIOCA

Propriedade da S. A. DIARIO CARIOCA

DIRECTORES:
Horacio de Carvalho Junior
J. E. Martins Guimarães

CHEFE DA REDACÇÃO
DANTON Jobim

SECRETARIO DA REDACÇÃO
Americo Palha

EXPEDIENTE:
Endereço telegraphico: DIARIO CARIOCA — Telephones: Direcção: 2-3035. Administração: 2-3018. Redacção: 2-1559 e 2-2022. Officinas: 2-0824. Assignaturas: 2-3023. Gravador: 2-1785

ASSIGNATURAS:

Para o exterior:	Para o Brasil
Anno ...... 80$000	Anno ..... 50$000
Semestre ... 45$000	Semestre .... 30$000

Venda avulsa: Capital 100 rs. — Interior 200 rs. Aos domingos 200 rs. — Interior 300 rs.

São cobradores autorizados os srs. Lourenço Amaral e J. T. de Carvalho.

SUCCURSAL EM S. PAULO:
Director: J. Carlos de Affonseca — Rua Tres de Dezembro, 14-1º andar, salas 4 e 5. Telephone: 2-6398.

CORRESPONDENCIA:
Toda a correspondencia com valor ou sobre assumptos que entendam com assignaturas, remessa do jornal, publicidade retribuida e outros de interesse da administração deve ser dirigida ao gerente do DIARIO CARIOCA.

INSPECTOR VIAJANTE DO "DIARIO CARIOCA"
Em serviço de inspecção do DIARIO CARIOCA percorre os Estados do Rio de Janeiro, Espirito Santo e Minas Geraes, o sr. Romualdo Perrota.

A IMPRENSA NA CONSTITUINTE

AS condições em que se encontra a imprensa brasileira tiveram hontem, na Constituinte, uma resonancia que não ha de escapar á perspicacia do governo.

Felizmente, um deputado da maioria, ao combater certo requerimento de informações, asseverou que o chefe do Governo Provisorio já incumbiu o ministro da Justiça de elaborar a lei que deva substituir a legislação ainda existente.

Por ora, só podemos regosijarmo-nos com essa resolução, resultante, sem duvida, do persistente clamor da grande classe que soprou no paiz as labaredas da insurreição geral, persuadida de que, com a victoria da causa, automaticamente desapparecem as leis sanhosas, em que se apoiava a prepotencia reaccionaria.

Sabemos que vae caber ao sr. Antunes Maciel a responsabilidade technica e profissional — pois que é jurista e jornalista — de dar á imprensa brasileira o codigo que ella, faz mais de tres annos, vem esperando da revolução. Reservemo-nos, por isso, para apreciar o trabalho do ministro na opportunidade que elle já deve ter escolhido para submettel-o préviamente ao exame e á critica dos interessados.

Quando será essa opportunidade? Proxima ou remota? E' impossivel saber. Mas, emfim, o passo inicial para a revogação da "infame" já foi dado. E, a menos que não aconteça ao ante-projecto Maciel o mesmo que aconteceu ao ante-projecto Levi Carneiro, é permittido talvez confiar em que desta feita o governo se fatigou de não ser sensivel ás incessantes exortações e reclamações da opinião publica.

Precisamente no instante em que, da tribuna da Constituinte, se faz a revelação de estar o ministro da Justiça encarregado de legislar para a imprensa, libertando-a dos constrangimentos que tanto a têm atormentado, aqui se conhecem attitudes interventoriaes perpetradas nos Estados á sombra da censura.

Tudo isso, que nós sabemos, soube-o hontem a Constituinte, e o facto não escapou aos debates. A realidade da situação da imprensa continúa, pois, a ser triste; e, digamos com franqueza — sem necessidade, porque o que pode dar a apparente impressão de que a ordem, no paiz, não está garantida, é precisamente a permanencia indefinida das medidas de restricção á liberdade de pensamento.

A Equitativa
Seguros de Vida
Avenida Rio Branco, 125

O TEMPO

Districto Federal e Nictheroy — Tempo: instavel; chuvas e trovoadas, possiveis. Temperatura: estavel á noite e em elevação de dia. Ventos: de sueste a nordeste, sujeitos a rajadas.

Estado do Rio de Janeiro — Tempo: instavel; chuvas e trovoadas, possiveis. Temperatura: estavel á noite e em elevação de dia.

Estados do Sul — Tempo: instavel; chuvas e trovoadas. Temperatura: em ascensão até Santa Catharina e elevada no Rio Grande do Sul. Ventos: de sueste a nordeste até Santa Catharina e de norte a léste, no Rio Grande; rajadas muito frescas.

Trajecto Rodoviario Rio-S. Paulo — Tempo: instavel sujeito a chuvas e trovoadas. Temperatura: estavel á noite e em elevação de dia. Ventos: de sueste a nordeste, frescos.

UM PRESENTE SEMPRE PRESENTE
A' MEMORIA DE QUEM O RECEBE!
Um "CARNET - CREDIARIO" da
"A EXPOSIÇÃO"
Com elle, o presenteado pode escolher o que mais lhe agrada, alem de receber
UM REGIO MIMO DE NATAL:
5.000$000
num titulo da PRUDENCIA CAPITALIZAÇÃO
"A EXPOSIÇÃO"
NO CORAÇÃO DA CIDADE
AVENIDA, esquina SÃO JOSE'

TOPICOS

O INTERVENTOR DO PARANA'

VAO mal as coisas no Paraná.

Desamparado da opinião publica do Estado que governa, sem nelle ter raizes e contando com a opposição organizada das forças politicas preponderantes no Paraná, o sr. Manoel Ribas, longe de comprehender o insustentavel de sua situação, entrou a desmandar-se contra os seus adversarios.

E' longo já o ról de violencias ali perpetradas contra a liberdade individual e da imprensa, em tal molde que já se encontram nesta capital, fugindo ás perseguições do sr. Ribas, destacadas figuras da politica e da sociedade paranaense.

Recentemente aqui chegou tambem a commissão, vinda especialmente do Paraná, para denunciar ao chefe do Governo Provisorio as violencias do sr. Ribas.

Em nossa redacção estiveram os srs. drs. N. da Silva, Ozorio Guimarães, Ozorio Corrêa e cel. Joaquim Lobo, que vieram, em nome dos exilados paranaenses, solicitar a nossa attenção para a situação dolorosa que atravessa o Paraná.

E' de notar que a bancada paranaense na Constituinte está em peso contra o sr. Manoel Ribas, cuja administração reputa ruinosissima para o seu Estado.

O Governo Provisorio, deante da anomalia dessa situação, está no dever de agir, tanto mais que já possue os elementos de convicção necessarios para tanto.

Um inquerito, aliás, poria a nu' todas as accusações até agora formuladas contra o governo do sr. Manoel Ribas.

A INSPECTORIA DO TRABALHO

ESTAMOS na época dos balanços. O momento é opportuno, portanto, para examinarmos o que tem feito, entre nós, a Inspectoria do Trabalho. Velou pelo cumprimento das leis sociaes. Esforçou-se, decididamente, pela educação das massas proletarias para o goso dos novos direitos que lhe outorgou a Revolução. Foi, nessa primeira phase de legislação trabalhista, o algodão entre crystaes, dirimindo questões, evitando choques de patrões com empregados.

Nada mais será preciso dizer para realtar a alta significação dos serviços a seu cargo. E de justiça será confessar que a Inspectoria soube realizar, efficientemente, a sua tarefa no anno que finda.

Estão, pois, de parabens, o chefe do Governo, o ministro do Trabalho, o sr. Luiz Franco, inspector-chefe. As classes operarias tambem devem congratular-se com a Revolução pelo exito da missão da Inspectoria. Se houve falhas, manda a verdade que se confesse que eram inevitaveis. E a evolução que tem soffrido aquelle departamento administrativo autoriza, plenamente, as mais optimistas previsões.

Feito esse ligeiro balanço, resta só dirigir um appello ao ministro Salgado Filho em pról dos funccionarios da Inspectoria. São, na sua grande maioria, contratados. Percebem vencimentos ridiculos desempenhando funcções importantissimas. Ahi vêm o Natal e Anno Novo. Pois bem: — faça o titular do Trabalho, aproveitando essas datas tão expressivas, a justiça que todos esperam do seu espirito recto.

O BRASIL EM MONTEVIDÉO

NA Magna Assembléa Pan-Americana que ora se reune em Montevidéo, a delegação brasileira vem se desempenhando de sua finalidade de uma maneira verdadeiramente notavel.

Perante representantes de muitos outros paizes do novo continente onde se debatem questões de summo interesse para a America como, tambem, assumptos intimamente ligados a todas as outras nações do mundo, a delegação chefiada pelo chanceller Mello Franco, apresentando propostas sempre guiadas pela serenidade e elevação de idéas, tem visto, quasi sempre, victoriosas as suas suggestões.

Afim de proseguir livremente na revisão das suas tarifas, os nossos delegados denunciaram a tregua de Londres declarando que só poderiam adherir a uma nova trégua a curto prazo.

O sr. Carlos Chagas, na commissão de problemas sociaes, aventou a rejeição do projecto que, mais tarde, criaria um Bureau Inter-americano de Trabalho, por ir de encontro ao identico departamento que funcciona em Genebra, viu victoriosa a sua exposição.

O sr. Gilberto Amado, na Commissão da Organização de Paz, teve sorte identica.

E, finalmente, o sr. Francisco Campos apresentando uma proposta definindo o principio de utilização industrial das aguas e rios internacionaes saiu, tambem, victorioso.

A delegação do Brasil, com essas victorias, dá um soberbo exemplo da sua cultura e do seu espirito de congraçamento continental.

SANTOS DUMONT...

DIVULGA um telegramma de Washington que se pretende collocar no apparelho em que o famoso aviador Wright realizou o seu primeiro vôo uma placa com uma inscripção que não corresponde á verdade dos factos.

Essa inscripção é a seguinte: "Primeiro avião que fez um vôo livre com motor, levando um homem."

Não é justo, de certo, roubar-se a gloria de uma primazia a quem a possue.

Ninguem faria semelhante injustiça a Galileu, a Guttemberg, ou a Marconi.

No caso, porém, do primeiro avião, nós temos o direito de protestar, sem com isso procurar diminuir a gloria de Orville Wright.

A primazia do primeiro vôo em avião com motor, levando um homem, cabe a Santos Dumont, o nosso grande e immortal patricio. E' seu o invento. Elle o legou á humanidade, como uma das maiores conquistas da civilização moderna, rompendo para o mundo um admiravel horizonte de immensas possibilidades.

Cabe agora ao Aero Club do Brasil, como responsavel pelas nossas tradições aéreas, reivindicar para Santos Dumont a gloria eterna da descoberta do mais pesado do que o ar. Para isso contará elle, sem duvida, com o apoio do Aero Club de França, que tantas vezes exaltou a fama inconfundivel do genio, ha tão pouco tempo arrebatado pela morte, do convivio dos seus compatriotas e da humanidade

A MARINHA NACIONAL

FOI lançado, hontem, ao mar, na Inglaterra, o navio-escola para a Marinha Brasileira.

Registemos esse facto.

Paiz de costas extensas, de litoral desarmado e tantas vezes deserto, nenhum apparelho de defesa nacional — tivessem os governos que temos tido olho de vêr para as precarias realidades da nossa patria — deveria merecer maior e mais vigilante cuidado que a nossa Marinha de guerra.

Da imprestabilidade da nossa frota actual, chegamos ao cumulo de ter uma Escola Naval de emergencia na cicuta do velho "Barroso" já aposentado, e a procedermos á instrucção dos nossos futuros officiaes no convez inadaptado de pequenos navios de cabotagem requisitados ás empresas nacionaes de navegação.

O lançamento do "Saldanha da Gama" — repetimos — é um nada insignificante na multidão das necessidades reaes e inadiaveis da Marinha.

Vale, porém, como um symptoma de renascimento, e é dentro desse seu significado que lhe damos o destaque de agora.

Possa elle ser o inicio de uma remodelação na esquadra, que estão a exigir a segurança nacional e o sentimento popular do paiz, que sempre se ufanou da nossa Marinha de guerra, cuja historia sem derrotas é o mais alto padrão do nosso orgulho.

UM VOTO PELA PAZ

NADA recúa tanto o homem e as nações á barbaria quanto á guerra.

O espectaculo de dois povos em armas, dirimindo com as objecções do canhonelo e da metralha as pendencias a que só as normas imprescriptiveis do direito podem dar eternidade e vida, enche de tristeza todos aquelles espiritos que situam na paz o grande anseio christão da humanidade.

Isso, que se diria em these de todos os povos do mundo, assumia um caracter especial de constrangimento para nós, americanos do sul, quando eram vizinhos nossos, paizes irmãos e amigos, os que se degladiavam numa luta sem tréguas.

Paraguay e Bolivia, povos ibero-americanos, falando a mesma lingua e tendo nos longes de suas historias tantos pontos de contacto, atiraram-se aos azares da guerra, disputando extensões de terra inculta.

Não queremos entrar nos motivos da peleja. Um e outro povo deve ter razões respeitaveis que o arrastaram ao supremo desvario.

Nosso intuito agora é louvar a formula encontrada, fazendo um voto — que é o proprio voto do povo brasileiro — para que as duas patrias irmãs reingressem no rythmo constructivo e fecundo que só distanciados da guerra e em horas de paz é possivel ao labor das nações.

Valha-nos o conforto de havermos contribuido para o encontro da formula apaziguadora, honrando as tradições pacifistas que nos marcam, para lustre da nossa historia, um logar singular na familia da America.

E possa, dirimida essa pendencia, por muitos annos, reinar a paz sobre a extensão immensa do nosso continente, chamado, pelo esplendor das civilizações que nelle florescem, a representar um largo e profundo papel na evolução do proprio universo.

SIRVA-NOS O EXEMPLO

ANNUNCIA-SE que o sr. Gabriel Terra, presidente do Uruguay, visitará o Brasil em março do anno entrante.

A noticia, por si só, é muito agradavel. A Republica Oriental nos é particularmente sympathica, e só desvanecimento e muito enthusiasmo haveremos de experimentar com a fraternal presença, em nossa terra, do seu supremo mandatario.

Não é tudo, porém. Accrescenta a noticia que o presidente uruguayo aproveitará o ensejo da sua permanencia no Brasil para fazer uma estação de cura em Poços de Caldas.

Assim seja. Esse exemplo poderá ser-nos muito util, e sob dois aspectos. O primeiro relaciona-se com o provavel estimulo que dahi advirá para os proprios brasileiros darem preferencia ás estações thermaes do seu paiz, o que precisamente não succede, apesar da nossa rica variedade em aguas e climas para todos os tratamentos; o segundo diz respeito ao espirito empreendedor de governos e particulares, para o fim de promovermos o apparelhamento das thermas nacionaes de tal modo, que se consiga attrair do Prata uma larga e constante clientela de estações hydroclimaticas estrangeiras.

Muito ha a fazer nesse sentido. Pois que para isso nos sirva o exemplo da visita do presidente do Uruguay a Poços de Caldas.

REPRESSÃO DA GANANCIA

O governo resolveu estabelecer o monopolio da venda de manteiga, queijo e ovos. Foram baixadas instrucções determinando que sómente os agentes commerciaes officializados poderão negociar com esses productos.

O objectivo do monopolio é impedir a exploração dos mercadores, que se prevalecem de certas opportunidades festivas para encarecer injustificavelmente a manteiga, o queijo e os ovos.

O governo está de parabens.

Mas, que governo? O nosso? Não. O governo do Reich.

Mas a noticia, que chega de Berlim, nos interessa num ponto. Estamos na quadra festiva do fim e do começo do anno, e diversos artigos de grande consumo — entre elles, precisamente, os ovos — vão encarecendo dia a dia aceleradamente.

Ninguem, é claro, pede monopolio official. Não seria mau, comtudo, que o poder discricionario nos valesse, a nós, população carioca, contra a ganancia dos vendedores com uma providencia menos platonica e illaqueavel do que as tabellas que ninguem cumpre no varejo.

Um Caso Singular

(Página de um DIARIO, inédito) — HUMBERTO DE CAMPOS

TERÇA-FEIRA, 28 FEVEREIRO 1928 — Mergulhando no oceano da minha memória, encontro nella, as reminiscencias de uma visita a Coelho Netto, ha quatro ou cinco annos. Havia apparecido, em nova edição, a "Treva", e elle nos havia mandado, á minha mulher e a mim, um dos primeiros exemplares. Lemol-o, e concordámos que se tratava de um dos melhores, senão do melhor dos seus livros, e que a novella mais forte era, sem duvida, "Noite de nupcias", historia macabra de uma viuva que contrae novo casamento com um individuo parecidissimo com o primeiro marido. A semelhança é absoluta, com a differença, apenas, que o fallecido não tinha ares tão tristes nem apresentava, como este, as mãos tão geladas. Casam-se, em uma fazenda, que pertencera ao morto. E quando, na noite das bodas, se abraçam no escuro, no mesmo leito, o que a rapariga sente de encontro ao seu corpo é um esqueleto, ao mesmo tempo que uma caveira lhe babuja o rosto, deixando-lhe a bocca cheia de terra. A noiva solta um grito de terror, a janella escancara-se, um fantasma pula-a, fugindo. Os cães acuam, no quintal. E só se ouve, na noite alta, a gritaria da cachorrada, perseguindo alguma coisa pelos caminhos...

Em visita ao escriptor, falo-lhe da impressão deixada pelo livro, e, particularmente, por essa novella, na minha casa.

— Ah, meu velho, — diz-me o romancista — a novella a que te referes augmentará de importancia se eu te disser o que me aconteceu quando a escrevi.

E contou-me:

— Certo dia, ha muitos annos, appareceram-me em casa uns rapazes, se me não engano do Collegio Militar, que iam pedir-me um conto para um numero especial da revista de classe, que publicavam. Marquei-lhes uma data, para irem buscar. No dia designado, á noite, lá estavam elles, e eu não me havia, sequer, lembrado do compromisso; pedi-lhes, tonto, que voltassem no dia immediato, ou no outro, certos de que, dessa vez eu não lhes faltaria com o que havia promettido. Na manhã seguinte, sentei-me, ainda cedo, á mesa, e, entre os assumptos que me acudiram, estava aquella historia, que me haviam contado em uma fazenda, em Vassouras.. [illegible] Fechei-me no gabinete, e comecei a escrever. Escrevia e fumava. Fumava e tomava café. A' hora do almoço chamaram-me. Não quiz almoçar e continuei a escrever, alimentando-me de café e cigarros. A' noite, á hora do jantar, eu não havia ainda terminado. Não tinha fome e sentia, com o cigarro e o café, o essencial para o trabalho do cerebro. Por volta de uma hora da manhã, emfim, terminei o conto, que se havia transformado em novella. Toda a familia dormia, sem que ninguem soubesse o assumpto sobre o qual eu estava escrevendo, trancado no meu gabinete. Subi, assim, para o meu quarto, deitei-me, e, fatigado como me encontrava, mergulhei no somno. Pela manhã, era costume de Bá, essa preta velha que mora commosco, levar-nos na cama uma chicara de café. Quando ella, ás sete horas, entrou com a bandeja, parecia aborrecida. Perguntei-lhe se tinha dormido mal.

— Eu, nhônhô? Eu quasi não dormi, — respondeu.

E queixou-se:

— Nhônhô precisa ralhar com essa menina... Essa menina foi se metter na minha cama, tremendo de medo, e ficou agarrada commigo, assim, até de manhã. Nem ella dormiu, nem eu!

— Essa menina — continuou Coelho Netto, — era a minha cunhada Esmeralda, que ainda se achava solteira, e morava commosco. A' mesa do café, interpellamol-a, e ella contou, nervosa:

— Ah, Henrique, tenha paciencia; mas a culpa não foi minha; foi uma especie de pesadello, que eu tive. Pesadello, não, que eu vi. Vi, e olhe como eu me estou sentindo toda arrepiada! Eu ia pegando no somno, quando — imagine! — vi um vulto pular a janella, e vir se deitar junto de mim, na cama; quiz gritar, e não pude. Procurei empurral-o, e reconheci que era um esqueleto. E esse esqueleto todo sujo de terra, ora queria me abraçar; ora queria me beijar, chegando junto ao meu rosto uma caveira horrivel! Num movimento de desespero, consegui libertar-me, e corri para o quarto de Bá, onde fiquei sem dormir, apavorada...

— O caso — continua Coelho Netto, — intrigou-me. O sonho da minha cunhada era uma parte da minha novella, ou antes, da historia que me haviam contado em Vassouras. Como, porém, se explicaria essa semelhança, se eu não havia contado a ninguem em casa o assumpto sobre o qual estava escrevendo no gabinete, e se eu estivera, mesmo, na vespera, inteiramente isolado da familia? Dias depois, indo o Fajardo, o Francisco Fajardo, á nossa casa, contei-lhe o caso. Que explicação, delle, me daria a sciencia? O Fajardo emittiu a sua opinião.

— Coelho Netto — disse-me, — eu acho que esse caso não tem nada de complicado. O que se deu foi, muito naturalmente, o seguinte. Durante o dia, para escrever, e ainda mais com o auxilio do fumo e do café, você teve que concentrar toda a sua força nervosa, pondo-as na dependencia do trabalho cerebral. A' noite, ao dormir, essa energia se dispersou. O seu systema nervoso relaxou-se. E os fluidos, que estavam submettidos a elle, se propagaram pela casa, em torno á sua pessoa, indo influir sobre outros temperamentos ultra-sensiveis aqui existentes. O mais fraco era o da sua cunhada. E dahi a visão que teve, e que não foi senão o reflexo do seu pensamento. E' um phenomeno conhecido, e que é a base, mesmo, do hypnotismo.

— A explicação não me satisfez, — adeantou Coelho Netto. — Havia aqui um velho professor, especialista em sciencias occultas, o professor Alexander, com quem eu me dava. Contei-lhe o caso. Disse-lhe a opinião do Fajardo. E elle abanou a cabeça:

— Não, senhor Coelho Netto; não é bem isso.

E deu-me o seu parecer:

— Na minha opinião, o caso que lhe narraram em Vassouras, foi um episodio verdadeiro. Sem o saber, o senhor é um "medium", e, emquanto o senhor escrevia a sua imaginação funccionava como esse caracter, invocados pelo senhor, aqui estiveram nessa noite, os espiritos que figuraram nessa historia, especialmente o do personagem principal. E como a sua cunhada é vidente, foi a ella que esse espirito se apercebeu dessa presença.

— E ahi está, meu velho, — conclue Coelho Netto, — ahi está a historia completa dessa novella que tanto impressionou as pessôas da tua casa...

VIDA MUNDANA

EVOCAÇÃO

COMO elle nasceu — esse amor tão grande e tão puro — que encheu num instante a nossa vida toda de criança?

A' distancia, recuado desse tempo tão lindo, folheio as historias ingenuas que o coração guardou desse romance que não acabamos de escrever...

Você se lembra? Foi na saida do collegio que reparamos sem querer nos olhos um do outro. Você estava de boina azul, blusa branca e saia côr tambem do céo.

E o primeiro bilhete que eu lhe fiz? Aquelle em que lhe falava nas minhas "intenções"?

Isso passou. Passou e não volta nunca mais com certeza.

Mas então porque estará você a relembrar essas futilidades de nossa vida de meninos? — quererá você saber, com certeza.

E eu lhe digo: — E' que hontem, no omnibus, emquanto elle corria do nosso bairro no rumo da cidade, eu sentia — tal como se lesse na sua consciencia, minha amiga — que a mesma onda evocadora que me enchia o coração de doçura dava aos seus olhos aquella expressão infinita que nelles surpreendi duas vezes...

Se nós não tivessemos tanto juizo, minha amiga...

JUNIUS

ANNIVERSARIOS

Fazem annos, hoje:

As senhoras: Luiza Horta de Carvalho e Leontina Machado; as senhorinhas: Elvira Pinho de Souza, Carmelita Carlos Joppert, Maria de Lourdes Vasconcellos e Laura Lopes; o dr. João Americo Antunes; o sr. Francisco Mangia.

Fizeram annos, hontem:

Senhorinhas: Carmen, filha do coronel Carlos Joppert; Isabel, filha da sra. Georgina Small; Laura, filha do dr. Pedro Lago; Maria José, filha do sr. Armando Carvalho Filho.

Senhoras: d. Carmen Otero Quintella, esposa do sr. João Otero Seoane, proprietario do Leblon Hotel; d. Laura de Albuquerque, esposa do sr. Alvaro de Albuquerque; d. Leontina do Amaral Silva, esposa do marechal Carlos Augusto Pinto Pacca.

Senhores: dr. Victor Guizar, lente da Faculdade de Medicina; dr. Domingos Antonio da Silva ,dr. Alvaro de Almeida Gomes, dr. Eduardo Meirelles, dr. Fernando Vaz, dr. João Porto de Moraes, dr. Acilo Domingos dos Santos, coronel Pinto Vieira, Annibal Martins Alonso, Adriano Barbosa, Luiz de Siqueira Marques, Raymundo Donato de Sant'Anna, conde Desilio Ferrini.

Meninas: Conceição, filha do sr. Julio de Barros, socio da Casa das Fazendas Pretas e de sua esposa, d. Conceição Otero de Barros; Eunice, filha do dr. Raul Tavora; Lucia, filha do sr. Pedro Lopes; Zilda, filha do sr. Carlindo Gonçalves da Costa.

Meninos: Paulo, filho da viuva dr. Homero Baptista; Raphael Armando, filho do sr. Armando Duque Estrada de Barros.

—— Transcorreu ante-hontem, a data do anniversario natalicio do jovem Floriano de Freitas, do nosso alto commercio.

—— Decorre hoje, a data natalicia da exma. sra. d. Alba Wanda Lima Ribeiro, digna consorte do sr. José Ribeiro, contador da firma Ludolf & Ludolf, de Mesquita, no Estado do Rio.

A anniversariante recepcionará as pessoas de sua amizade.

—— Faz annos hoje, a exma. sra. Nair Madruga Martins, esposa do sr. Luiz Felippe Martins, funccionario da Light.

Por esse motivo, dará em sua residencia, á rua dos Coqueiros n. 47, uma reunião intima.

—— Faz annos hoje, a interessante menina Mariza, filha do sr. Dario Curado Ribeiro, do alto commercio de Nictheroy e sua esposa d. Accacia Dantas.

NOIVADOS

Contrataram casamento, a senhorinha Ondina Silvares e o sr. Roberto Pereira.

CASAMENTOS

Sabbado proximo, será realizado o enlace matrimonial da senhorinha Xone de Oliveira Lessa, filha de d. Leonor de Oliveira Lessa, com o sr. Ronaldo Cavalcanti Lins.

—— Realiza-se hoje, o casamento do sr. Jair Candido da Costa, com a senhorinha Odette Xavier.

O acto religioso será celebrado na matriz de São Christovão e o civil, no Juizo da 1ª Pretoria Civel, Palacio da Justiça, ás 11 e meia horas, servindo de padrinhos, respectivamente, o dr. Linneo Cotta e sua esposa d. Nair Brasil Cotta, Newton Pfaltzgraff Brasil e sua esposa d. Elza Goulart Brasil, João Evangelista Barcellos Filho e sua esposa d. Carmen Bittencourt Barcellos e Arnaldo de Carvalho e sua esposa d. Deolinda da Fonseca Carvalho.

—— Realizar-se-á hoje, 20 do corrente, á rua Augusta n. 30, em Santa Thereza, o enlace matrimonial do nosso collega de imprensa sr. João Pinheiro, chefe da 1ª secção do Abastecimento, com a gentil senhorinha Athenais Lopes da Rocha, filha do coronel José Francisco Lopes da Rocha e d. Amelia Campos da Rocha, da élite carioca. São padrinhos, por parte do noivo, o capitão do Exercito Antonio San Romã, secretario do director do Abastecimento; capitão Uchôa Cavalcante e sua exma. esposa; por parte da noiva, os seus progenitores.

Casa Oscar Machado

Joias, Relogios e objectos de arte — Abatimentos especiaes para as festas de Natal e Anno Novo.

OUVIDOR, 103

NASCIMENTOS

Na pia baptismal, receberá o nome de Carlos Alberto, o menino que acaba de nascer, filho do sr. Carlos Figueiredo e da sra. Adyllah Assumpção Figueiredo.

FESTAS

Club Municipal — Em commemoração ao primeiro anniversario do Club Municipal, realizar-se-á hoje, uma grande festa na sua séde, cujo programma organizado com capricho, damos abaixo:

Sessão solenne do Conselho Deliberativo, ás 20 horas; hymno do Club Municipal — Grande côro; concerto de musicas classicas, por numerosa orchestra de funccionarios municipaes e soirée-dansante, com o concurso da "Original Jazz".

Traje: branco ou azul, de preferencia, para senhoras e para homens: smoking ou terno completo de linho branco, a rigor.

Club de Regatas Guanabara — Conselho Deliberativo — De ordem do sr. presidente e em obediencia ao artigo 70 dos nossos estatutos convoco os senhores membros do Conselho Deliberativo do Club de Regatas Guanabara, para a reunião ordinaria que terá logar no dia 27 do corrente, ás 20 1|2 horas. (a.) — Antonio F. Jacobina Filho, secretario geral.

Tijuca Tennis Club — As festividades commemorativas do encerramento das actividades esportivas — O Departamento de Cultura Physica do Tijuca Tennis Club, fará realizar, sabbado proximo, a festa commemorativa do encerramento de suas actividades sportivas e que será, sem duvida, mais uma demonstração de sua efficiencia.

E essa iniciativa do departamento que obedece á orientação de Manoel A. C. Ferreira, tem por objectivo principal o congraçamento da grande familia tijucana. E' necessario que o quadro social do Tijuca Tennis Club compareça, em peso, naquelle dia, ao magestoso stadium do victorioso gremio "cajuti" para assistir á maior festa do Tijuca Sportivo, realizada este anno.

Turma de 1919 da Faculdade de Sciencias Juridicas e Sociaes — Os bacharelandos da turma de 1919, da Faculdade de Sciencias Juridicas e Sociaes, vão realizar, no proximo dia 22 do corrente, na Confeitaria Paschoal, o seu tradicional jantar que terá inicio ás 20 horas. A festa desse anno que será em homenagem aos bachareis Generoso Ponce Filho, José de Oliveira Castro e Rodolpho Giliotti, promette constituir assignalado acontecimento, pois, os distinctos homenageados são figuras de alta posição social. Os primeiros, são deputados á Constituinte e o ultimo, director geral da Secretaria daquella Assembléa.

——

Promovido pelo Gymnasio Santa Thereza, de Olaria, e patrocinado pela Associação das Damas Protectoras da Infancia do Suburbio da Leopoldina, terá logar amanhã, 21, ás 20 horas, no cinema Oriente, gratuitamente cedido para tal fim, um attraente festival litero-theatral, cujo programma será desempenhado pelos alumnos do alludido Gymnasio e em beneficio do Lactario da Penha.

Barulhenta "jazz" movimentará aquella festividade, que tem por fim, não só fortalecer o patrimonio do lactario, como tambem proporcionar um Natal alegre á infancia pobre.

Os ingressos, no valor de 2$, já se encontram á venda na bilheteria do cinema e na secretaria daquelle estabelecimento de ensino.

BODAS DE PRATA

Festejou hontem as suas bodas de prata, o casal Luiz Sisto e d. Angelina Sisto. O capitalista Luiz Sisto, que é muito estimado em nosso alto commercio recebeu, por esse feliz acontecimento, innumeras felicitações. A' noite, em sua residencia, á rua Lobo Junior, o casal Sisto offereceu, ás pessoas de suas relações, uma encantadora festa-dansante.

COLLAÇÃO DE GRA'O

Collará grau hoje, dia 20, ás 20 1|2 horas, no salão nobre do Instituto La-Fayette, á rua Haddock Lobo, 253, a turma de contadores de 1933 do Departamento Masculino do mesmo Instituto.

Paranympharà a turma, o distincto advogado, dr. Costa Senna.

FORMATURAS

—— O lar do sr. Carlos de Faria Maia, funccionario da secção de compras do Lloyd Brasileiro, estará hoje em festa, por motivo da conclusão do curso geral de commercio de sua distincta filha, a gentil senhorinha Aisa Fagundes Maia, que, hoje, á noite, no Instituto La-Fayette, receberá o diploma de contador.

A' tarde, num chá offerecido ás suas amiguinhas, receberá, certamente, os abraços a que têm direito pela sua intelligencia, cultura e distincção.

CONFERENCIAS

Hoje, quarta-feira, ás 19,30, na Igreja Evangelica Fluminense, á rua Camerino n. 102, occupará o pulpito o rev. Jonathas Thomaz de Aquino, que discorrerá sobre o thema: "A promessa de Christo a um penitente.

A entrada é franqueada ao publico.

—— No Dispensario Antonio de Padua, realiza-se amanhã, mais uma brilhante conferencia. "Christo na Terra", será o thema a desenvolver pelo illustre escriptor dr. Leoncio Corrêa.

A conferencia, que é publica, terá inicio ás 20 1|2 horas, na séde dessa casa de caridade, á rua General Bruce n. 260.

VIAJANTES

Chegou de São Paulo, pelo Cruzeiro do Sul, o dr. Sampaio Vidal, ex-ministro da Fazenda.

—— Entre outros passageiros de um avião Panair, que chegou, procedente de Recife, em viagem extraordinaria, regressou da Bahia, para onde foi tambem por via aerea no ultimo sabbado, o dr. Jurandyr Magalhães, irmão do interventor federal naquelle Estado.

—— Destinando-se a Porto Alegre, com as escalas de costume deixou esta Capital a aeronave "Riachuelo", do Syndicato Condor Ltda., sob o commando do piloto sr. Puetz.

Seguiram na referida aeronave, os seguintes passageiros: para Santos, o sr. Raul Franco de Mello; para São Francisco, os srs. Otto Urban, Otto Selinke e Alberto Selinke; para Florianopolis, os srs. Waldomiro Achapke e Alvina H. Renaux; para Porto Alegre, os srs. Americo V. Cabral Junior, Lafayette M. Bacellar, Clovis de Souza Gomes e Rubens de Souza Gomes.

—— Pelo "Almanzora", chegaram de Southampton e escalas: dr. J. F. Corrêa de Araujo e senhora; M. Dias d'Aguiar e senhora; J. Baines, G. M. Dyack, H. Decoster, G. E. Fox e senhora, A. de Almeida Guimarães e familia, E. F. Jorge e familia, E. C. de Figueiredo Lima e familia, J. K. W. Inc Vicar, J. A. Oliveira e familia, C. B. Pinto Paternot, J. A. Garcia de Souza e familia, J. H. Shipley, F. Corrêa da Silva, J. R. Teixeira, J. C. Torres e senhora e J. G. West.

—— Pelo "Cap Arcona", chegaram de Buenos Aires e escalas os srs. James Walter Gosling, deputado á Constituinte e que fez parte da delegação brasileira á conferencia Pan-Americana; William Burton Wilton, Heinz Volkers e Brian Joseph Dunn.

—— Chegaram pelo "Asturias", que veiu de Buenos Aires e escalas, as seguintes pessoas:

V. F. Guimarães e familia, A. Goddard e senhora, M. N. Lowndes, H. Ringert, E. Rodriguez Fabregat, R. Tajes, M. A. White e familia e U. Wissner.

—— Pelo "Asturias", que partiu para Southampton e escalas, tomaram passagem as seguintes pessoas:

Nilza de Lima Pessôa, Carlos de Aguiar Costa Pinto, Margarida de Carvalho Costa Pinto Carmen Pereira Silva, Helena Guerreiro Ribeiro, Manoel Joaquim Carvalho, Rubens Rocha Guimarães, frei Hildebrando Kruthanp, José Luiz Guimarães de Araujo Bastos, dr. Arthur Negreiros Falcão, Edgard Ribeiro Brito, Alvaro Martins Catharino, Alice Machado Martins Catharino, Paulo Lemann, Ivette Lemann, Lya Suzette Lemann, Ricardo Hegler, Aex Heger, Maria da Paixão, dr. Lafayette Azevedo Pondé, Lourdes Vaz Porto e Azevedo Pondé, Rodrigo Almeida Sampaio, Alcide Drumond, Andrelina Costa, Lygia Costa Adhemar dos Reis Meirelles, Maria Sylvia Brandão, Antonio de Seixas Salles Filho, Celia Maciel Cordeiro dr. Joaquim da Silva Peixoto, Aurelina Peixoto, Maria Julieta Maia de Góes Calmon Jayme Villas Bôas Filho, Gilberto Villas Bôas, Charles Robert, Celina Porto, Alayde Moraes, Bernardo Catharino Junior, Jorge Catharino, Bernardo Martins Catharino, Almerinda Catharino da Silva Alice da Silva, Luiz Martins, Maria Encarnação, Wanda Tarquino, José Adler, José Antonio da Silva Costa, Anna Peixoto, Maria Costa, Livia Silva Costa, Sylvia Silva Costa, Delino Silva Costa, Berta Soler, Isaura Costa Cravo, Zuleika Costa Cravo, Milton Fontes Magarão, João Montenegro, Leonidas Xavier Brandão, Maria de Lourdes Brandão, Anisa Lima Pessôa, Marcolino Pina, José Celino Andrade, Francisco Dorea, Eduardo Catalão, José Guilherme Martins, Anna Leite Martins, Julio Cesar Covello, Helio Pinto Oliveira, Milton Edward Newman, Thomez Alexandre de Oliveira Lobo, Jacques Mordoh, Frank Crossley Broome, Rowland Liddiard, Percy Halpin, Natan Muszynski, Berthe Avadis Muszynski, Isak Schor, Mabel Emily Liddiard, Maria Sandi de Sandi e Armando Fontes.

LUTO

FALLECIMENTO

Sra. Cornelia Ferreira de Padua — Falleceu em Passos, sul de Minas, a sra. Cornelia Ferreira de Padua, viuva do sr. Antonio Pedro de Padua. Tendo uma descedencia numerosa, deixa em São Paulo, Minas e aqui, no Rio, os seguintes netos, filhos de d. Elisa de Padua Soares e Joaquim Vieira Soares: Cornelia, Rosinda, Maria Barbara, Maria Elisa, Clara Helena, Maria Lucia, Véra, Joaquim e Augusto de Padua Soares.

Será rezada missa de 7º dia, ás 9 1|2 horas do dia 22, na Igreja de São Francisco de Paula.

D. Margarida Chaves — Acaba de fallecer, em Portugal, na avançada idade de 60 annos a sra. d. Margarida Chaves, tia do conhecido actor theatral Henrique Chaves.

Mantenha a Tradição
— dos —
Presentes de Natal

mas escolha-os com commodidade e reflexão, dentre sortimentos que não limitem, por sua exiguidade, a liberdade de escolher.

PARA SUA ESPOSA
PARA SEUS FILHOS
PARA SUA NOIVA
PARA SEUS AMIGOS:

Prefira os
GRANDES SORTIMENTOS
— do —
PARC ROYAL

A Maior e Melhor Casa do Brasil

VENDAS A PRAZO PELA "A COMPENSADORA"

Ministerio das Relações Exteriores

Por portaria de 19 do corrente, do ministro das Relações Exteriores, foi designado o auxiliar de consulado José Enéas Ferraz Filho para exercer as suas funcções no consulado geral em Marselha.

—— Esteve, hontem, no Cattete, em despacho com o dr. Getulio Vargas, chefe do Governo Provisorio, o embaixador Cavalcanti de Lacerda, encarregado do expediente do Ministerio das Relações Exteriores.

—— O embaixador Cavalcanti de Lacerda, encarregado do expediente do Ministerio das Relações Exteriores, recebeu, hontem o dr. Kiujiro Hayashi, embaixador do Japão.

Imprensa Carioca

"VANGUARDA"

Não chegámos tarde, para registar o anniversario da fundação de "Vanguarda", o popular vespertino que tanto se tem imposto á preferencia publica.

Fundado por Octavio Rocha, nos dias agitados da Reacção Republicana, "Vanguarda" teve, naquella época uma notavel projecção na vida politica do paiz.

Adquirido depois por Oséas Motta, "Vanguarda" continuou a merecer a sympathia do povo, para o qual é feito e orientado. Dahi o exito que esse vespertino vem sempre alcançando no seio da imprensa carioca.

Theatro

Eldorado Dancing

PREPARATIVOS PARA O SEU FORMIDAVEL "REVEILLON" DA "NOITE DE S. SYLVESTRE"

A bohemia da cidade aguarda ansiosamente a proxima noite de 31, quando os directores do Eldorado Dancing offerecem em seu vasto e artistico salão, a esperada festa "Uma noite em Pekim".

Jayme Ferreira, J. Mattos, (Paulista) e todas as gentis ballarinas do grande centro de diversões da rua do Theatro, não têm poupado esforços para proporcionar aos que sabem se divertir, verdadeiros momentos de franca alegria, incontido prazer, enthusiasmo e seducção.

Pelo que diz o sympathico Nicolau, haverá nessa noite de recordação das bellezas do Imperio do Sol Nascente, as mais encantadoras surpresas.

Florida

Amanhã se apresentará ao publico carioca, no cabaret Florida a sympathica cantora de tangos Nelly Baquero, que acaba de chegar de S. Paulo precedida de brilhante successo.

Terão os habitués do Florida, novamente, uma fiel interprete da canção argentina que ha de impor-se por sua grande condição de artista.

Belmira de Almeida está organizando uma companhia de comedia

A actriz Belmira de Almeida, encontra-se em São Paulo cogitando da organização de uma companhia de comedias para estrear logo após aos festejos carnavalescos.

Os ultimos espectaculos da companhia do Recreio!...

Mais sete dias e a Companhia que com tanto successo vinha actuando no Recreio estará embarcando rumo a S. Paulo, para uma temporada de glorias.

Já amanhã o querido theatrinho da rua D. Pedro I, realizará com "A Canção Brasileira" a mais popular das suas festas que é a dos seus bilheteiros, homenagem muito justa prestada aos dedicados servidores dos "guichets" através dos quaes o publico adquire as suas localidades.

Accresce no caso dos bilheteiros do Recreio, uma circumstancia toda especial e de grande significação: é que elles, pela maneira como tratam o publico, pela fidalguia das suas maneiras e pela boa vontade com que estão, sempre, a postos, grangearam grande somma de prestigio.

Dahi ser certo o exito do festival a elles offerecido amanhã.

Além d'"A Canção Brasileira" haverá um acto variado interessantissimo.

Os espectaculos do Casino

O professor Boschi e o transformista Darwin, incomparavel imitador do bello sexo, continuam a dar no Casino os seus espectaculos que o publico vem acompanhando com invulgar interesse. Inaugurando hontem os espectaculos mixtos, por sessões, de illusionismo, telepathia, fakirismo e transformismo, os dois conhecidos e sempre aplaudidos, artistas levaram ao Casino um publico numeroso que applaudiu sem reservas, todos os numeros do programma apresentado. Assim se dará esta noite, em ambas as sessões, das 20 e 22 horas, e assim será todas as noites emquanto no palco do Casino estiverem os dois artistas.

Uma familia de jecas perdida na Capital Federal

"Seu" Euzebio, em companhia de sua esposa d. Fortunata, do seu endiabrado filho Juquinha e da cria da casa, a mulata Bemvinda, veiu á Capital Federal na época de Carnaval.

Mas, apezar de todos constituirem uma familia honestissima recatada e acostumada á vida do sertão, aquella gente espalhou-se pelo Rio de Janeiro e houve o diabo! O "seu" Euzebio caiu nas mãos de uma hespanhola chamada Lola, o Juquinha fugiu, e a Bemvinda foi descoberta pelo piratissimo Figueiredo, um velho que tinha a mania de lançar as mulatas!

Assim separados e influenciados pela loucura do carnaval a familia de jecas pintou o sete na Capital Federal, e é justamente as suas inconcebiveis aventuras o que o publico carioca terá occasião de ver e rir perdidamente com as suas consequencias, no proximo dia 29 em deante no theatro Recreio, pois, a Empresa M. Pinto ali faz estrear nessa data a grande Companhia de Burletas e Revistas, com essa peça immortal de Arthur Azevedo "A Capital Federal" estando os papeis da engraçadissima familia de jecas assim distribuidos: "Seu" Euzebio, Juvenal Fontes; Dona Fortunata, Mathilde Costa; Juquinha, Rosalia Pombo; Bemvinda, Italia Ferreira.

A hespanhola Lola que seduz todos os homens será a querida actriz Lais Areda, e o velho conquistador Figueiredo, o popular artista João de Deus, tudo isso ao lado de tres garotas do outro mundo que são Julietta Jonson, Yaluny Dias e Linda Murcia, ainda com o concurso dos outros elementos que constituem o formidavel elenco da nova companhia.

"A Capital Federal" no proximo dia 29 no theatro Recreio virá offerecer ao publico carioca uma feliz opportunidade de conhecer a peça que causou extraordinaria sensação no fim do seculo passado.

O escriptor Joracy Camargo foi para a Europa

A bordo do "Asturias" passou hontem pelo nosso porto com destino ao Velho Mundo, onde vae em viagem de recreio, o escriptor Joracy Camargo.

Em sua companhia foi o jornalista Renê de Castro que vae entabolar negociações para a Companhia Procopio Ferreira em Lisboa, Porto e Madrid.

S. B. A. T.

A assembléa geral extraordinaria que continua discutindo e approvando o regulamento da Caixa Beneficente da Sociedade Brasileira de Autores Theatraes, reunir-se-á na proxima quinta-feira, dia 21, ás 17 horas em seguida á sessão ordinaria de directoria, Conselho Deliberativo e socios da mesma sociedade.

A festa de Brandão Filho, depois de amanhã, no Recreio

E' depois de amanhã que se realiza no Recreio a festa do querido actor Brandão Filho, um dos bons elementos com que conta o theatro da rua Pedro I.

Representa na sua festa artistica a já celebre "Canção Brasileira", onde elle creou o "cavaquinho", papel que lhe tornou popular aqui na cidade.

Haverá tambem um acto variado no qual tomam parte: Apollo Corrêa, que lançará a marcha "Levanta o dedo"; Maria da Conceição futuroso elemento do corpo de "girls" do Recreio, que estreará cantando fados; o actor A. Nascimento e o homenageado em numero de seu repertorio.

Os novos numeros de Mizin e seu corpo de baile no Assyrio

Ainda é a attração maior do actual programma do Assyrio, o corpo de baile de Mizin, composto de figurinhas graciosas e bonitas que enfeitam ainda mais o ambiente de elegancia da casa de diversões da Avenida Rio Branco.

Hoje, o professor Mizin vae apresentar novos numeros de bailes com suas bailarinas.

Lucrecia Torralba continua á agradar plenamente nas suas rumbas inimitaveis.

Tudo isso é animado pelas duas formidaveis jazzes já celebres do Assyrio, e do conjunto de formosas bailarinas de salão.

O commentario da noite

O Pezzi anda satisfeitissimo porque teve duas arias de "Tosca" bisadas.

O actor João Silva, dizia hontem no Café Paulista.

— Elles bisaram porque não ouviram nada da primeira vez.

Um Appello ao Director Geral dos Correios e Telegraphos

Por falta de apoio legal, o director geral dos Correios e Telegraphos indeferiu o requerimento no qual Carlos Cantuaria Medronho e outros, classificados no concurso para auxiliares de 3ª classe, com a média exigida pelo regulamento dos concursos, sentindo-se prejudicados com o acto que alterou essa média, pedem que lhes seja permittido, como approvados, concorrerem ás nomeações e promoções.

Esse, o pedido que, hontem, uma commissão de interessados nos solicitou dirigissemos ás autoridades competentes do Ministerio da Viação.

Esperamos que o desejo expresso acima, seja tomado na devida consideração, pelo director geral dos Correios e Telegraphos.

Angelina Pinto Voigtel

Agostinho Voigtel, Marianna Pinto Gomes, Jorge P. Gomes, Alda P. Silva e Georgina Ferreira, mandam rezar uma missa por alma de sua esposa, filha e irmã, ANGELINA PINTO VOIGTEL, amanhã, quinta-feira, ás 9 horas, na Igreja matriz de São Francisco Xavier. Desde já se confessam gratos á todos os parentes e amigos que comparecerem a este acto.

ASPASIA CESAR SUCENA

Aurelio Sucena, Senhora e filhas, dr. Amarilio Cesar Sucena, dr. Ary Cesar Sucena, Senhora e filha, Vicente Cesar Sucena, Vva. Luiza Cesar Costa e filhos, Annibal Goulart Cesar, Theodoro Appolinario Cesar, (ausente), Vva. José Goulart Cesar e filhos, (ausentes) e o Almirante Dyonisio Gonçalves Martins e filhos, convidam seus parentes e amigos para assistirem á missa de 7.º dia que em intenção do descanso eterno de sua querida mãe, sogra, avó, irmã, cunhada e tia, ASPASIA CESAR SUCENA, mandam celebrar quinta-feira, 21 do corrente, ás 10 1|2 horas, na Igreja de São Francisco de Paula.

Por esse acto de piedade christã desde já se confessam immensamente gratos.

Secção Economica do
DIARIO CARIOCA
DIRECÇÃO . F. J. TEIXEIRA LEITE

Diario Economico

NOTA DO DIA:

A Electrificação da Central e o Fornecimento de Energia Electrica ao Districto Federal

Parece assentado o aproveitamento das quédas de Mambucaba, situadas no municipio de Paraty, no vizinho Estado do Rio e de propriedade do governo federal, para a electrificação da E. F. Central do Brasil. Effectivamente, deante da proposta que foi feita ao Ministerio da Viação por um poderoso grupo financeiro para construcção da usina de Mambucaba e sua exploração, seria menos habil comprar energia á Light & Power, como foi por ella offerecido em tempos.

As bases da proposta do referido grupo são as seguintes:

1º) Fornecer energia electrica á E. F. C. B., em alta tensão em suas diversas sub-estações, pelo preço de 42 réis papel o kilowatt-hora;

2º) Construir usinas electricas para aproveitamento das quédas de propriedade do governo federal;

3º) Construir as linhas de alta tensão até ás sub-estações;

4º) Fornecer energia electrica para todos os serviços da Central do Brasil até Barra do Pirahy, inclusive, para o serviço de tracção electrica, officinas, depositos, illuminação, etc., pelo preço supra, em alta tensão nas sub-estações;

5º) Isenção de impostos para os serviços da empresa e de direitos para o material que tiver de importar;

6º) A sobra da energia das usinas montadas pertencerá á companhia a formar-se, podendo vendel-a livremente;

7º) Passados 15 annos todas as usinas, linhas de transmissão, etc., passarão a ser de propriedade do governo federal, sem qualquer especie de indemnização á companhia.

Como se vê, não só o preço proposto pelo grupo é muito inferior ao que foi pedido pela Light & Power, como ficará assegurado ao Districto Federal fornecimento de energia electrica em condições muito mais favoraveis, dada a concurrencia que se estabelecerá entre as duas organizações. Além do mais, no fim de 15 annos, reverterão ao patrimonio da União todas as installações, o que representará formidavel vantagem para o paiz.

A assignatura do contrato cujas bases acima transcrevemos será mais um grande beneficio prestado pelo sr. José Americo ao Districto Federal e mais um passo para libertar o povo carioca do jugo humilhante da poderosa empresa canadense.

* * *

O PROLONGAMENTO DA E. F. MARICA'

Graças á boa vontade e interesse do interventor federal no Estado do Rio, commandante Ary Parreiras, foram aplainadas as difficuldades que no seio da Commissão Especial de Revisão de Contratos haviam sido criadas pelo representante do governo fluminense em torno do caso da E. F. Maricá.

Com effeito, o honrado interventor fluminense teve opportunidade de reiterar ao ministro José Americo as declarações que fizera na entrevista concedida ao DIARIO CARIOCA. Segundo informações fidedignas, o presidente da Commissão Especial, dr. Francisco de Souza, já entrou em entendimentos directos com o illustre secretario de Obras Publicas do E. do Rio, capitão Pello Ramalho, no sentido de uma rapida liquidação do assumpto e de fórma a permittir o inicio das obras de remodelação e prolongamento da E. F. Maricá nos primeiros dias do novo anno.

* * *

O EMPRESTIMO DE SONDAS PELO M. DA AGRICULTURA

Já fizemos, aqui mesmo, ligeiro commentario á resolução do Ministerio da Agricultura, de suspender o emprestimo de "sondas" a empresas ou firmas particulares. As razões que acompanham o acto apoiam, indiscutivelmente, o criterio de sonegarem-se esses recursos indispensaveis ás pesquisas mineraes, isto, porém, considerando que o governo não os possue nem em qualidade nem em quantidade para o seu proprio serviço, quanto mais para attender ás necessidades de terceiros. Assim, pois, a sua deliberação é, por esse lado, decorrente da deficiencia da sua apparelhagem e exiguidade de verba para melhoral-a. Mas se não houvesse, por força dessa circumstancia, o bom senso aconselhando a applicação da medida official, nenhum outro motivo a recommendaria no interesse mesmo do paiz. Pelo contrario. Esses apparelhos deveriam ser cedidos com relativa facilidade, inclusive isentos de quaesquer onus sempre que se destinassem a empresas idoneas e, sobretudo, a iniciativas que se baseassem em estudos realizados pela Directoria Geral de Producção Mineral.

Sabe-se que este departamento dispõe, actualmente, duma dezena de sondas em estado muito precario e são, além do mais, de typo antiquado e de pequena efficiencia. E ainda assim, mais dum terço dellas está inutilizado, ou por falta de peças ou porque as suas condições geraes desaconselham quaesquer reformas para fazel-as voltar á actividade.

Num confronto com outros paizes menos carecidos de explorarem as suas riquezas mineraes, de vez que o seu sub-solo soffre, egualmente, em comparação com a grandeza e variedade das nossas jazidas, o Brasil ficaria collocado em situação deveras humilhante.

Com effeito, emquanto a technica se esmera em satisfazer as exigencias enervantes da industria moderna, nós marcamos passo na rectaguarda do progresso, a ponto de utilizarmos apparelhos desse genero que penetram, quando muito, meia centena de metros em dois annos de continuo movimento através da terra, emquanto que a sciencia associada ao esforço mecanico conseguiu, no presente, habilitar-se para attingir 1.500 metros de profundidade em 60 dias apenas.

Como poderemos, pois, pensar em descobrir os thesouros encerrados na terra, se estamos para descer ao seu seio na mesma situação para chegar á lua? O remedio, portanto, indicado para solucionar a falha lamentavel que o Ministerio da Agricultura pretendeu corrigir, não é, ao que nos parece, suspender os emprestimos das sondas de sua propriedade, mas sim consignar, da actual verba orçamentaria daquelle Ministerio, a importancia exigida para a acquisição de tantas e tão aperfeiçoadas, quantas forem as precisas a um trabalho systematico para o aproveitamento das nossas reservas mineraes.

* * *

SERVIÇO TECHNICO DO CAFE'

Fala-se tanto agora em technica agronomica applicada a coisas de agricultura, que nos pareceu interessante fazer resaltar alguns factos relativos á campanha empreendida sobre o café, depois de ter conhecido o que vem fazendo o Serviço Technico do Café, que passou recentemente para o Ministerio da Agricultura. Muito de proposito evitaremos comparações, porque tão completa nos seus multiplos aspectos é a que nos vae occupar, que se torna excusado pretender estabelecer qualquer parallelo.

Assim, examinaremos de perto a acção do Serviço Technico do Café, até ha pouco entregue ao Departamento Nacional do Café, entidade particular que vinha orientando com proficiencia o melhoramento do nosso principal producto.

O trabalho daquelle Serviço se divide nas partes seguintes: — agricola, commercial, industrial e biologica.

Do primeiro temos dado idéa aos leitores, mostrando os resultados da campanha, nos diversos Estados caféeiros.

Sim, porque a producção dos cafés finos é de modalidades complexas, abrange primeiro os tratos culturaes, com o objectivo de collocar as arvores em melhores condições de vida e de producção, modificando os processos archaicos e substituindo-os pelo "Enleiramento Permanente", que é a synthese da sciencia agronomica applicada.

O conjunto de factores biologicos e physico-chimicos que o "Enleiramento Permanente" mobilisa, tem a propriedade de rejuvenescer as arvores depauperadas, exauridas pelos tratos culturaes rotineiros, inclusive a colheita, e alimental-as sufficientemente, para que depois de rejuvenescidas, produzam boas colheitas.

Desta maneira, a parte agricola cuida de todos os elementos que concorram para modificar os processos primitivos de tratamento das lavouras como o "Enleiramento Permanente", adubação, verde, organica e chimica, capinas, etc.

A parte commercial se encarrega do exame dos cafés, examina, conta os defeitos, torra, móe, degusta, faz a prova de chicaras numa palavra classifica-os e diz aos technicos da parte agricola, se estão certas ou não as medidas que vão pondo em pratica. Por isso, nas excursões pelo interior, os agronomos que cuidam da parte agricola, são acompanhados pelos classificadores, que vão procedendo aos exames das amostras de cafés colhidos. O trabalho destes completa o dos primeiros. Ao mesmo tempo que ministram instrucções aos lavradores sobre seccagem, torração, degustação, cotações, typos e qualidades dos cafés.

Na industrial os technicos, depois de indicarem a zona mais conveniente para a installação das Usinas Centraes, ou de Beneficiamento do café, outro technico faz na séde do Departamento os estudos mais detalhados, indo ao local indicado e examinando as terras mais convenientes para a installação das Usinas, fazendo os necessarios levantamentos topographicos e depois projectando-os com as caracteristicas e apparelhos, proporcionaes á quantidade de café que terão de beneficiar. São, pois, installações que se vão fazer reunindo todos os elementos technicos e economicos para o completo exito do seu funccionamento. Dentro de semelhante criterio se acham as Usinas do Rio de Janeiro, e as demais que o Serviço deverá installar nas regiões caféeiras do paiz.

Numa palavra a parte industrial, como se vê, e o seu nome o indica, occupa-se de tudo quanto diz respeito ao beneficiamento do café, nas melhores e mais perfeitas condições technicas.

Na parte biologica, cuja acção parece mais restricta, estudam-se no Laboratorio do Departamento os fundos e bacterias, que produzem as fermentações do café, nas diversas phases em que se processam e em consequencia das quaes a bebida varia de gosto. Como ainda são uns e outros desses elementos biologicos, que determinam a coloração dos cafés em cereja, ou em fava, e os estragos que se dão no producto. Ha, portanto, em toda essa flóra individuos bons e outros nocivos. Dos primeiros é preciso tirar partido industrial, os segundos depois de isolados e identificados devem ser evitados e então ter-se-á de empregar os meios capazes de afastar taes inimigos dos caféicultores.

Dissemos de proposito, que parece restricta a parte relativa a esta Secção, entretanto, pelos seus objectivos elevados, ella virá a ser dentro de algum tempo, complemento das outras tres: agricola, commercial e industrial, quando ella estiver sufficientemente completa, dispondo como merece de amplo Laboratorio, que pela sua alta importancia deverá ser um dia tão vasto como todo o espaço occupado pelo Serviço Technico, no 21º andar do Edificio da "A Noite", essa Secção prestará ao paiz relevantissimos e inestimaveis serviços. A sua alta finalidade está a exigir um grande corpo de especialistas, phytopathologistas, photomicrographos, preparadores, etc. Ali se deverão isolar, estudar e multiplicar todas as bacterias, que concorrem para produzir o "bouquet" especial dos diversos cafés. Vemos na miniatura do actual Laboratorio do Serviço Technico, a matriz de uma grande obra biologica. Desse Laboratorio deverão sair os individuos biologicos capazes de permittir a obtenção em qualquer parte do paiz, de typos especiaes de cafés finos, como os que já temos.

Os outros numeros da campanha mostram que os cafés finos, se podem obter em toda parte do Brasil, não constituem privilegio, desta ou daquella região. Depois da campanha technica do Serviço, em S. Paulo, se podem conseguir os mesmos cafés finos na zona da Central, da Sorocabana, como de Ribeirão Preto. E' apenas questão de empregar numas e outras, os differentes processos de seccagem, segundo as condições locaes e bem assim o despolpamento.

O mesmo facto que assignalamos no Estado de S. Paulo, se está registando no Rio de Janeiro; hoje este tambem produz cafés finos e vão desapparecendo os typos "Rio" — conhecidos como bebida ruim. Outro tanto dá-se com o Estado do Paraná e por toda parte.

Os trabalhos biologicos empreendidos pelo Serviço permittirão, em qualquer parte, obtermos os cafés finissimos, especiaes, "bebidas molles".

Já agora, pela sua pequena apparelhagem efficiente e o calculo, o Laboratorio do Serviço Technico do Café faz a determinação exacta, do numero de chicaras de café que uma amostra poderá dar. Torna-se assim o complemento commercial, e aqui a technica se allia á pratica, no mais feliz consorcio; aquella para a determinação numerica e esta para a comprovação material.

Aquelles que conhecem o papel dos fermentos na fabricação do alcool, da cerveja, dos vinhos, especialmente dos finos, de champagne, dos queijos, do pão, emfim, de toda a technologia agricola, bem podem avaliar o vasto campo, experimental e industrial, que se abre para os trabalhos do Laboratorio do Serviço Technico do Café.

Consideramol-a tão importante, que só ella comporta em si um programma de vasta realização utilitaria.

Observando na lamina do microscopio a vida desses infinitamente pequenos, e habituados a vêr e a idealizar planos utilitarios, nosso pensamento caminhou longe e se projectou na grande obra em favor da lavoura do café do Brasil, que se poderá conseguir do trabalho dessas minusculas bacterias.

Falamos até aqui da obra, em parte já realizada, em vias de realização e da que se projecta fazer no Serviço Technico do Café.

E' o momento de rendermos nossas homenagens ao seu director, dr. Rogerio de Camargo, que concebeu o plano e o vem executando. Todo elle constitue a maior obra technica da agronomia, applicada com criterio e segurança no Brasil.

Bem sabemos os tropeços que tem encontrado, os apodos que o têm attingido e as difficuldades que ha superado.

Prosiga serenamente e confiante no futuro. O programma technico traçado para o Serviço que dirige é completo e bem delineado, seus resultados só poderão continuar a dar bons frutos, como vem acontecendo até agora. A lavoura caféeira do paiz poderá confiar na sua acção.

Os technicos que compõem o pessoal da séde, trabalham confiantes na victoria e no seu chefe. E' um ambiente animador e convidativo. A sua acção resoluta deverá, sendo continuada, conduzir a futuro seguro os problemas technicos da producção do café no Brasil.

L. S.

Capital e Proletariado

O discurso em que o classista, sr. Horacio Lafer, deputado pelo grupo dos empregadores paulistas, fez na tribuna da Constituinte, sugeriu áquella assembléa de legisladores um pensamento que é pena não tenha desenvolvido.

A dominante da sua fala é esta, se não me falha a memoria, e resumindo por minhas proprias palavras: — num paiz de pequena propriedade rural e industrial; de pequena densidade de população; de parcos capitaes e rendas insignificantes de um lado, — e do outro immensas riquezas inexploradas, thesouros á espera da mão que os descubra e assenhoreie — o Estado deve ser discreto, commedido, exercer apenas uma acção de solidariedade humana no amparo ás classes desfavorecidas — tudo dentro de um systema de providencias que não attinja nem barre antes incentive e desenvolva a iniciativa privada, o esforço do particular.

A larga e activa interpretação, com effeito que caracteriza o phenomeno social do nosso tempo determina entre os povos confusões dos mais desastrosos effeitos. Os acontecimentos já não têm hoje uma área de reflexos nacionaes mas universaes.

O instincto de imitação, tão organico no homem, encontra no radio, no telegrapho, nos jornaes estrangeiros, no mutualismo internacional um campo aberto ás suas eternas macaquices...

A guerra ao capital é uma consequencia directa da super-população e da super-producção. As nações infladas de gente que quer comer e de gente que quer vender, appellam para o novo mytho — e empunham o martello da destruição...

Eu penso que a primeira, a precipua, a *sine qua non* exigencia desse horror ao capital é a existencia do capital.

No Brasil o mais opulento dos Estados, S. Paulo, o que se acha mais industrializado, o em que se esboça uma sombra de classe operaria, apresenta a seguinte estatistica: — para 5.300 empresas industriaes ha 76 % com um capital de 50 contos; 9.5 % com um capital de 100 contos; 10 % com um capital de 500 contos; 2 % com um capital de 1.000 contos; 2 % com um capital de 5.000 % contos e sómente 0,5 % com capital que excede este magro limite.

Na propriedade agraria, as percentagens andam no mesmo diapasão. Ha 52 % com 10 alqueires; 23,7 com 25 alqueires; 12 % até 50 alqueires; 6,2 % com 100 alqueires; 3,7 % com 250 alqueires; 1,2 % com 500 alqueires; 0,5 % com 1.000 alqueires e só 0,2 % ultrapassando esta linde.

Vê-se logo o quixotismo, a luta contra os moinhos de vento, o desconhecimento da realidade que representa uma campanha anti-capitalista no Brasil.

Mas a "singerie" está no sangue do homem, em geral, e no do brasileiro em particular.

Eu já ouvi, certa feita, um mocinho deblaterar, a proposito da cultura do algodão, no Nordéste, contra o latifundio, quando ella é uma cultura de quintaes e de chacaras. A grande producção algodoeira é feita na pequena propriedade.

O dia em que o cooperativismo mobilizar a pequena producção nacional, mudar-se-á o panorama da zona rural brasileira.

Não ha capitaes contra os quaes lutar. A intervenção do Estado nas actividades privadas do Brasil tem sido sempre um desastre. Veja-se o café.

O paiz é vasto. Deixemos o homem respirar. "Laissez faire, laissez passer".

ANTONIO VIEIRA DE MELLO

VIDA ECONOMICA E FINANCEIRA

SAO PAULO

O mercado de café disponivel funccionou hoje calmo e com o typo 4 cotado a 12$400.

Movimento: passagem — 41.148; entradas — 52.201; embarques — 51.545; despachos — 105.536; existencia — 2.105.018.

Mercado de café a termo — Typo 4 — abertura: Dezembro 11$700, janeiro 12$800, fevereiro 13$400, março 14$500. Vendas: não houve. Mercado: paralysado. Fechamento: dezembro 11$400, janeiro 12$500, fevereiro 13$300, março 14$400. Vendas: não houve — Mercado: fraco. Typo 6 — Abertura: dezembro, janeiro e fevereiro 10$100, março 10$200. Vendas: não houve. Mercado: paralysado. — Fechamento: dezembro e janeiro 10$, fevereiro 10$100, março 9$700. Vendas: não houve. Mercado: fraco.

— A Alfandega desta cidade arrecadou hoje 1.379:256$600. Desde 1º do mez: réis 17.734:031$010.

A renda da taxa de 15 shillings foi a seguinte: café paulista 4.375:627$000; mineiro, — 98:756$000.

RIO

O Ministerio das Relações Exteriores transmittiu ao do trabalho cópia de um officio do nosso consulado em Shangai, relativo á emigração de russos brancos para o Brasil.

Em resposta áquelle officio, o sr. Salgado Filho despachou de accordo com o Departamento do Povoamento, accrescendo a necessidade de prévio ajuste do logar onde devam ser alojados.

O parecer é o seguinte:

"Parece-me conveniente que a fiscalização se faça tanto quanto possivel, desde o embarque desses immigrantes, por pessoa affeita a taes encargos. Tendo sido designado o inspector regional, sr. Guilherme Gaelzer Netto para incumbir-se de trabalhos pertinentes a este Ministerio na Europa, seria o caso de aproveital-o para a fiscalização a que alludo."

* * *

RIO GRANDE DO SUL

Entre os principaes productos riograndenses exportados na semana passada figuraram 1.056 fardos de alfafa, 7.762 saccos de arroz, 23.067 saccos de farinha, 9.722 toneladas de carvão de pedra, 2.928 fardos de fumo, 6.666 barris de vinho, 3.084 caixas de vinho e 5.559 fardos de xarque.

PORTUGAL

O governo publicou hoje os decretos que reduzem as taxas dos portos de Leixões e de Lisboa para os productos coloniaes portuguezes, augmentando para setenta por cento o bonus sobre o chá e o arroz colonial e elevando as tarifas aduaneiras para os productos coloniaes dos paizes estrangeiros, num total de cem por cento.

Determina, outrosim, que somente o café em grão possa ser vendido em Portugal como café e prohibe a venda publica de misturas ou succedaneos de café, sem clara indicação e estabelecendo por fim que em todos os asylos, estabelecimentos militares e da Marinha, assim como nas prisões, seja servido exclusivamente o café colonial portuguez. Os referidos decretos indicam claramente o proposito de protecção á producção do Imperio Colonial.

* * *

SUISSA

A secção de estatistica da Liga das Nações vem de annunciar que o volume do commercio mundial apresentou, em outubro, um augmento de cerca de doze por cento, comparado com abril ultimo, a depeito do facto de que, nos annos anteriores, o movimento da primavera foi sempre superior ao do outomno.

As importações de sessenta paizes subiram 8,3 %, e as exportações de 16,3 %.

O valor das importações em outubro transacto ficou 64 % abaixo da média de 1929, mostrando-se as exportações inferiores de 63 %.

* * *

INGLATERRA

A noticia da conclusão do novo accordo para fornecimento pela Allemanha de carvão á Estrada de Ferro Central do Brasil mediante applicação do methodo de troca directa causou viva decepção nos meios exportadores britannicos, onde se pensava geralmente que em vista da abertura de nova concurrencia para o referido fornecimento dado que a anterior, de novembro ultimo, fôra annullada, o Brasil procurasse adquirir o producto norte-americano para aproveitar a baixa do dollar.

Os exportadores britannicos acreditavam que, aberta nova concurrencia, fosse aceita a proposta da Polonia, cujo carvão foi offerecido a 1 shilling e 8 pence menos do que a cotação ingleza. Parece, entretanto, que o governo brasileiro, segundo observam os interessados, preferiu proseguir no systema de troca directa com a Allemanha.

* * *

ESTADOS UNIDOS

A N. R. A. (National Recovery Administration), completou hoje um semestre de existencia. A administração dessa entidade opina que a mesma mostre-se um factor viavel e que será "com alguns ajustes" um factor decisivo no esforço para afastar o paiz da depressão.

A codificação das industrias prosegue, abrangendo agora mais de cento e cincoenta, entre as quaes figuram precisamente as mais importantes. Ao mesmo tempo já terminou a elaboração dos codigos para algumas centenas de outras.

Ha menos debates agora sobre o collapso da N. R. A., de que ha um mez, comquanto a discussão sobre sua constitucionalidade diminue depois dos administradores a R. P. A terem acquiescido de boa vontade ante a idéa de um tribunal que julgasse sobre sua legalidade.

Segundo informam as autoridades, o collapso da N. R. A. só serveria, agora, para o estabelecimento de um con[illegible] mais severo sobre a industria.

Moscoso Castro & C. Ltd.
CASA BANCARIA
DEPOSITOS, EMPRESTIMOS E DESCONTOS A'S MELHORES TAXAS
RUA DA ALFANDEGA, 51
TEL 4-0012 — RIO DE JANEIRO

Secção Economica do DIARIO CARIOCA
DIRECÇÃO F. J. TEIXEIRA LEITE

Diario Economico

INFORMAÇÕES FINANCEIRAS E COMMERCIAES

O CAMBIO

O mercado monetario abriu o curso de suas operações hontem, sem alteração e na marcha de sempre, assim tendo funccionado até o encerramento.

Os negocios bancarios e particulares estiveram calmos e em pequena escala.

A libra continua na mesma situação dos dias anteriores tanto a vista como a prazo. O dollar apresentou-se mais accessivel, com um declinio de $040, assim como o peso Argentino que decaiu em $030.

Houve uma pequena alta sobre Zurich, e Madrid.

O Banco do Brasil apresentou a seguinte taxa:

PARA SAQUES:

Praças	A 90 d|v
Londres	59$592
Praças	**A' vista**
Londres	60$000
Paris	$725
Zurich	3$595
Hamburgo	4$130
Milão	$976
Lisboa	$550
Madrid	1$520
Bruxellas	2$580
Nova York	11$640
Buenos Aires	3$620
Montevidéo	7$000

PARA COMPRAS:

Praças	A 90 d|v
Libra	58$700
Dollar	11$280
Franco	$690
Lira	$920
Marco	4$150
Praças	**A' vista**
Libra	59$100
Dollar	11$380
Franco	$695
Lira	$930
Marco	4$210
Praças	**Pelo cabo**
Libra	59$300
Dollar	11$430

CAMARA SYNDICAL DOS CORRETORES

Curso Official do Cambio e Moedas Metallicas

Praças	90 d|v.
S|Londres	59$592,628
	4 7 256
Praças	**A vista**
S|Londres	60$058,651
	3 255 256
S|Paris	0$725
S|Italia	$975
S|Allemanha	4$430
S|Portugal	$562
S|Belgica (papel)	—
S|Belgica (ouro)	2$580
S|Hespanha	1$520
S.Suissa	3$595
S|Suecia	—
S|Noruega	—
S|Dinamarca	—
S|Syria e Palestina	—
S|Tcheco Slovaquia	$565
S|Nova York	11$640
S|Montevidéo	7$000
S|B. Aires, peso papel	3$630
S|B. Aires (peso ouro)	—
S|Hollanda (florim)	7$470
S|Japão (yen)	3$800
S|Rumania	—
S|Austria	—
S|Canadá	—
S|Chile	—

MOEDAS

Dollar papel	11$400
Escudo, papel	$760
Peseta, papel	1$920

CAMBIO NO ESTRANGEIRO

Conforme os telegrammas recebidos eram as seguintes taxas sobre as demais praças:

BOLSA DE LONDRES

ABERTURA

Nova York	5.15 1|4
Berlim	13.67
Paris	83.22
Amsterdam	8.11
Zurich	16.85
Madrid	39.87
Genova	62.09
Bruxellas	23.45

FECHAMENTO

Nova York	5.15
Berlim	13.65
Paris	83.25
Amsterdam	8.14
Zurich	16.36
Madrid	39.87
Genova	62.12
Bruxellas	23.45

BOLSA DE NOVA YORK

ABERTURA

Londres	5.15
Berlim	37.70
Paris	6.19
Amsterdam	63.45
Zurich	30.56
Madrid	12.92
Bruxellas	21.93

INTERMEDIARIA

Londres	5.13 3|4
Berlim	37.57
Paris	6.16
Amsterdam	63.20
Zurich	30.40
Madrid	12.87
Genova	8.25 1|2
Bruxellas	21.86

Mercado de Titulos

O mercado de titulos, ao contrario do dia precedente, funccionou, hontem, com maior animação, registrando-se negocios em maior escala.

As apolices federaes tiveram regular saida, tendo sido cotadas em situação vantajosa ao dia anterior. As municipaes, 1906, tiveram uma alta de 1$000, bem como as do D. 1535, e as de 1931 mantiveram-se no mesmo curso.

As obrigações do Thesouro, de 1930, foram vendidas em regular numero, á 1:000$. As obrigações de Minas, 9 °|° foram ao curso de 1:014$ e 1:015$. Quanto ás acções bancarias, continuam bem collocadas. As acções da Cia. Docas de Santos collocaram-se regularmente, houve uma pequena venda de debentures do mercado municipal.

Foram vendidos na Bolsa de Fundo Publico os seguintes:

Apolices:

52 diversas emissões, port., 830$; 51 idem, port., 832$; 127 idem, port., 833$; 54 idem, port., 834$; 60 idem, port., 835$; 50 idem, 836$; 71 idem, port., 837$; 53 idem, v|c 30 dias, 841$; 50 idem, v|c 30 dias, 843$; 336 Obrig. do Thesouro, 1930, 1:000$; 9 Obrig. Ferroviarias, 2ª emp., 1:005$; 4 Municipaes, 1966, port., 155$; 35 idem, D. 1535, 174$; 20 idem, 1931, 193$500; 10 idem, 1931, 194$; 15 idem, 1931, 195$; 4 idem, 1931, 197$; 7 idem, 1931, 198$; 70 Obrig. de Minas, 9 °|°, 1:014$; 147 idem, idem, 9 °|°, 1:015$; 10 Est. de Minas, D. 8625, 875$000.

Acções:

42 Banco Mercantil, 465$; 5 Banco dos Funccionarios, 48$; 200 São Jeronymo, 119$; 60 Docas de Santos, port., 253$000.

Debentures:

11 Mercado Municipal, 214$000.

CAFE'

A Bolsa de Café esteve, hontem, em um dos seus promissores dias com grande interesse tanto por parte dos compradores como vendedoras.

Houve uma alta de $200, na cotação do typo 7, pois a animação na aquisição do producto fez prever negocios vultuosos e compensadores.

Até ás 11 horas haviam sido vendidas 3.660 saccas, contra 4.585 da vespera e no correr do dia foram vendidas mais 2.104, num total de 5.764, contra 8.100, do dia precedente. O mercado a termo não trabalhou.

O meracdo manteve-se bem firme, e os preços que vigoraram na Bolsa do Café foram os seguintes:

Typo 3	11$700
Typo 4	11$500
Typo 5	11$300
Typo 6	11$100
Typo 7	10$900
Typo 8	10$700

MOVIMENTO ESTATISTICO

O movimento estatistico do dia, anterior, constou do seguinte:

	Saccas
Entraram por vias maritima e terrestre	11.750
Sairam para embarques	2.878
Ficaram amarzenadas	193.402
Pauta semanal de (18 a 24)	1$070
Imposto ouro:	
Estado de Minas	3$000
Estado do Rio	5$000

Entradas, embarques e existencia de café na praça do Rio de Janeiro, em 19 de dezembro de 1933

Entradas:	
E. F. C. do Brasil:	
São Paulo	1.950
Minas Geraes	2.428
	4.378
E. F. Leopollina:	
Minas Geraes	3.052
Rio de Janeiro	1.034
Regulador:	
Rio de Janeiro	933
Nictheroy:	
Rio de Janeiro	541
Regulador:	
E. Santo	750
Somma das entradas	10.855
De 1º do mez até o dia 18	169.281
Até esta data	180.136
Existencia anterior dia 18	593.772
Entradas de hoje	10.855
Café entregue, 10 °|° bonificação	287
	604.914
Embarques:	
America do Sul	4.938
Somma dos embarques	4.938
De 1º do mez até o dia 18	152.518
Até esta data	157.450
Retirado do mercado	28
De 1º do mez até o dia 18	257
Até esta data	285
Consumo local diario	500
Existencia ás 17 horas	599.448

ASSUCAR

O mercado assucareiro funccionou hontem firme apesar de deminuta procura do producto.

As cotações mantidas foram as mesmas da vespera e com os negocios levados a effeito, pequenos, fechou o mercado com os preços seguintes:

Branco crystal de 50$000 a 51$000.

Crystal amarello de 44$500 a 45$500.

Mascavinho — Nominal.

Mascavos de 31$000 a 32$000.

MOVIMENTO ESTATISTICO

O movimento estatistico do dia anterior, constou do seguinte:

Entradas: Sergipe, 3.500 saccas. Saidas: 3.159. Existencia: 65.571.

ALGODÃO

O mercado algodoeiro regulou hontem firme, ja com um preço mais de interesse e actividez.

Os preços de alguns typos (Sertões 5 — Ceará 5 — e Mattas 3) tiveram uma alta se bem que não fosse importante não poderá deixar de ser animadora para os futuros negocios.

Regularam na Bolsa de Mercadorias os seguintes preços:

Fibra longa: Seridó:	
Typo 3 de....	36$000 a 37$000
Typo 4 de....	35$000 a 36$000
Fibra média — Sertões:	
Typo 3 de....	34$000 a 35$000
Typo 5 de....	31$000 a 32$000
Ceará — Nominal.	
Typo 5 de....	31$000 a 32$000
Fibra curta — Mattas:	
Typo 3 de....	32$000 a 33$000
Typo 5 de....	30$000 a 31$000
Paulistas:	
Typo 3 de....	34$000 a 35$000
Typo 6 de....	32$000 a 33$000

MOVIMENTO ESTATISTICO

O movimento estatistico do dia anterior, constou do seguinte:

Entradas: Rio Grande do Norte, 1.590 fardos; João Pessôa, 408; num total de 1.998. Saidas: 533 fardos. Ficando em "stock", 7.451 fardos de algodão.

CARNE

Mappa do gado abatido para consumo do Districto Federal:

Mat. de Santa Cruz — 281 rezes; 37 vitellos; 8 suinos.

Mat. da Penha — 90 rezes; 37 vitellos; 18 suinos.

Mat. de Mendes — 244 rezes; 50 vitellos; 11 suinos; 3 ovinos.

Mat. de Nova Iguassu' — 111 rezes; 1 vitello; 2 suinos.

Mappa dos preços em especie e respectiva procedencia do gado pedido para o dia 19 de dezembro de 1933

Santa Cruz — Rezes, 1$100 a 1$180; vitellos, 1$200 a 1$300; suinos, 2$000 a 2$100; ovinos, 2$700.

Mendes — Rezes, 1$160; vitellor, 1$300; suinos, 2$100; ovinos 2$200.

Penha — Rezes, 1$160 a .... 1$200; vitellos, 1$200 a 1$300; suinos, 1$800 a 1$900.

Iguassu' — Rezes, 1$160.

CEREAES

ARROZ		sacca
Agulha Amarellão	76$	78$
Idem Esp. (bril.)	74$	76$
Idem 1ª	68$	70$
Idem, Especial	70$	72$
Idem, Primeira	66$	68$
Idem Segunda	62$	64$
Idem Terceira	52$	58$
Japonez Especial	55$	58$
Idem de Primeira	54$	55$
Idem de Segunda	50$	51$
Idem, de Terceira	46$	48$
FEIJÃO		sacco
Preto Especial	25$	28$
Idem Bom	20$	22$
Branco grande e meudo	46$	64$
Enxofre	Nominal	
Manteiga novo	30$	33$
Mulatinho	Nominal	
Amendoim	—	
Fradinho Nacional	45$	46$
Fradinho estrang.	—	
Côres não especif.	—	
MILHO		sacco
Catteto Vermelho	19$5	20$
Idem Amarello	17$5	18$
Idem Mesclado	14$	15$
Cunha ou Dente de Cavallo	—	
BATATAS		Kilo
Interior	$400	$600
Sul	Nominal	
Estrangeiras caixa	Nominal	

MOVIMENTO DE VAPORES

VAPORES ESPERADOS

DOS ESTADOS UNIDOS

Idem "Southern Cross"	22
Galveston, e esc., "Barbacena"	26
N. York, e esc., "Northern Prince"	29
Idem, "Cabedello"	31

DA EUROPA

Janeiro:	
Nova Orleans e esc., "Lages"	3
Nova York e esc., "Western World"	6
Idem "Southern Prince"	12
Havre e esc., "Groix"	24
Antuerpia e esc., "Astrida"	25
Londres e esc., "Highland Brigade"	25
Hamburgo e esc., "General Artigas"	28
Trieste e esc., "Neptunia"	28
Bordéos e esc., "Massilia"	28
Hamburgo e esc., "Almirante Alexandrino"	31
Janeiro:	
Londres e esc., "Avilla Star"	1
Hamburgo e esc., "Paraná"	4
Bremen e esc., "Serra Salvada"	4
Antuerpia e esc., "Macedonier"	5

DO RIO DA PRATA

Idem, "Monte Rosa"	20
Idem, "Campana"	20
Idem, "Pan America"	21
Idem, "Conte Biancamano"	23
Idem, "Almeda Star"	26
Idem, "Valparaiso"	27
Idem, Eastern Prince"	28
Idem, "Kerguelen"	30
Idem, "Belvedere"	30
Idem "Almanzora"	31
Janeiro:	
Rio da Prata, Alphaca"	1
Idem, "Highland Princess"	2
Idem, "Zeelandia"	4
Idem, "Southern Cross"	4
Idem, "Madrid"	4
Idem, "Massilia"	7

DE CABOTAGEM

P. do Sul, "Carl Hoepecke"	20
P. do Sul, "Mantiqueira"	20
Idem, "Venus"	20
Amarração e esc., "Una"	21
Belém e esc., "Santarém"	21
Cabedello e esc., "Curityba"	23
Portos do Norte, "Affonso Penna"	26

VAPORES A SAIR

Para os Estados Unidos

Idem. "Pan America"	21
Idem, "Wastern Prince"	28
Nova Orleans e esc., "Phrigya"	28
Idem, "Barbacena"	29
Janeiro:	
Nova York, e esc., "Ayuruca"	2
Idem. "Southern Cross"	4
Idem, "Northern Prince"	11

PARA A EUROPA

Hamburgo e esc., "Monte Rosa"	20
Marselha e esc., "Campana"	20
Genova, e esc., "Comte Biancamano"	23
Southampton, e esc., "Almeda Star"	26
Hamburgo e esc., "Sirio"	27
Finlandia e esc., "Valparaiso"	27
Antuerpia e esc., "Olympier" 28	28
Havre, e esc., "Kerguelem"	30
Hamburgo e esc., "Ruy Barbosa"	30
Southampton e esc., "Almanzora"	31
Janeiro:	
Rotterdam e esc., "Alphaca"	1
Londres e esc., "Highlan Princess"	3
Amsterdam e esc., "Zeelandia"	33
Bremen e esc., "Madrid"	4
Bordéos e esc., "Massilia"	7

PARA O RIO DA PRATA

Idem, "Southern Cross"	22
Japão (via Panamá), La Plata Maru"	22
Dio da Prata, "Groix"	24
Idem "Highlande Brigade"	25
Idem, "General Artigas"	28
Idem "Neptunia"	28
Idem "Massilia"	28
Idem "Northern Prince"	29
Janeiro:	
Rio da Prata, "Avila Star"	1
Idem, "Sierra Salvada"	4
Idem, "Western World"	5
Idem, "Buenos Aires Maru"	6

PARA CABOTAGEM

Portos do Sul, "Itapuca"	20
P. do Sul, "Aratimbó"	20
Belém e esc., "Itahyté"	20
Portos do Sul, "Annibal Benevolo"	20
Pará, e esc., "Gurury"	21
P. do Sul, "Itaquicê"	21
Idem, "Uçá"	21
Portos do Sul, "Itassucê"	22
Recife e esc., "P. Alegre"	22
Macau e esc., "Campeiro"	22
Belém e esc., "Rodrigues Alves"	32
Itajahy, e esc., "Venus"	23
Maceió e esc., "Mantiqueira"	22
Laguna e esc., "Carl Hoepecke"	24
Bahia e esc., "Alice"	26
Cabedello e esc., "Ararangua"	28
Portos do Sul, "Campinas"	28

MARITIMAS

VARIAS NOTICIAS

De Cabedello e escalas amanheceu fundeado hoje, no porto, o vapor "Uçá".

— O inspector da Alfandega em officio que dirigiu ao guarda-mór Oscar Bormann, solicitou providencias no sentido dos navios do Lloyd Brasileiro que procedem de portos nacionaes, passem a atracar junto ao armazem 7 do Cáes do Porto.

—Depois de passar por reformas radicaes nas officinas de Mocanguê, zarpa no proximo dia 21, com destino a Belem e escalas, o paquete "Commandante Ripper".

— Das docas do Lloyd, parte amanhã, ás 10 horas, o paquete "Annibal Benevolo", que se destina a Porto Alegre e escalas.

COINCIDENCIAS CURIOSAS

A Natureza tambem tem os seus caprichos. A photographia é curiosa e serve para demonstrar o gráu de perfeição a que chegou o automovel moderno. A victima foi um Buick ultimo typo. Durante violento tempestade, em Connecticut, passava o carro ao lado de colossal arvore de varias toneladas de peso, e que, já em quéda, apanhou-o bruscamente, prensando-o contra o solo. Houve um momento de tragica expectativa. Todos accudiram. E o Buick, apesar da terrivel violencia do choque, resistiu galhardamente, salvaguardando a vida dos passageiros, pela forte estructura da carrosseria e pelo systema de vidro inquebravel que, não partindo, evitou de ferir alguem com os seus perigosos estilhaços.

INSPECTORIA DO TRAFEGO

INFRACÇÕES VERIFICADAS DURANTE O DIA 19

Descarga livre — On. 496.

Desobediencia ao signal para ser fiscalizado — P. 9689 — C. 6315 — 4922 — 1906 — 544.

Excesso de velocidade — P. 1437 — 7742 — 14939 — 2755 — 1594 — 10407 — 17694 — C. 2592 — Ons. 275 — 553 — 661 — 426 — 649 — 619.

Não diminuir a marcha nos cruzamentos e escolas — On. 496.

Estacionar em local não permittido — P. 16999 — 14249 — 13803 — 13 — 206 — 181 — 1015 — 2404 — 4882 — 8147 — 9707 — 482 — 1143 — 483 — 7429 — 8368 — 12082 — 17400 — 15709 — 13925 — 13751 — 482 — 1143 — 4483 — 7429 — 8368 — 12082 — C. 727 — 2393.

Desobediencia ao signal — P. 123 — 2137 — 3703 — 7035 — 10148 — 279 — 2176 — 6471 — 7425 — 12888 — 13543 — 17942 — C. 3715 — Ons. 394 — 410 — 517 — 625 — 34 — 407 — 476 — 551 — 660 — Bonde 323 — Bic. 2370.

Retardar a marcha — Ons. 206 — 353 — 415 — 462 — 517 — 588.

Passar a frente de outro — Ons. 213 — 276 — 306 — 317 — 413 — 416 — 481 — 559 — 573 — 595 — 658.

Meio fio e bonde — P. 11133 — Bic. 2267 — 2358.

Contra mão — P. D. F. C. 242 — Bic. 4521 — P. 5268 — 12447 — 14849.

Contra mão de direcção — Bics. 1543 — 2270 — 3297 — 2913 P. 8781.

Desobediencia as ordens de serviço — Ons. 624 — 589 — 131 — 181 — 293 — 347 — 357 — 361 — 388 — 396 — 420 — 587 — 441 — 469 — 477 — 491 — 492 — 504 — 552 — 553 — 576 — 587 — 626 — 635 — 646 — 660 — 662 — 665 — P. 12122 — 13519 — 16093.

Abandonado — 9665.

Falta de luz — P. 1187.

Excesso de fumaça — 203 — 481 — P. 4330 — 14785 — 14785.

Fazer manobra em local não permittido — P. 1737 — 11676 — 11740 — 17808 — C. 6611 — On. 581.

Fila dupla — P. 544 — 634 — 7657 — 12975 — 15565.

Falta de matricula — P. 5761 — 1779 — S. P. 1432 — S. P. 1 — 7172 — S. P. 1 — 8483 — Tric. 112 — Car. 2704 — 2407 — C. 1048 — P. 11727 — 5108.

Falta de lanternas — C. 5279 — Bics. 1463 — 1531.

Recusar passageiros — P. 6347 — 14654.

Decreto 1959: C. 1601 — 3849 — 4575.

Excesso de buzina — P. 5639.

Angariar passageiros — 3905 — 13400.

PARA O NATAL

2.000 Contos de reis, extracção Sabbado proximo, 23, á venda no "Ao Mundo Loterico", rua do Ouvidor, 139. Hoje 200 Contos por 25$, fracções a 2$500.

CENTRO DOS CORRETORES DE PUBLICIDADE DO D. FEDERAL

CONVOCAÇÃO

São convocados os srs. associados a comparecerem hoje, 20, ás 14 hs., na séde da sociedade, afim de procederem a eleição da primeira directoria.

A JUNTA GOVERNATIVA

PARA MOEDAS E SAQUES
CONSULTEM
C.I.T.A.
(PERCY D. LEVY)
R. da Candelaria 78 Tel. 3-5786

Indicador Profissional

Dr. Alvaro Moutinho
Doenças dos rins, bexiga, prostata, etc. Cura rapida sem dor.
da GONORRÉA
aguda ou cronica e suas complicações no homem e na mulher, prostatites, cistites, orquites, inflamações do utero, ovarios, etc. Tratamento pela electricidade. Diatermia, D'Arsonvalização, Ozonotermia, Estreitamento da Uretra.
IMPOTENCIA
10 ás 18 — Buenos Aires, 77-1º.

A Tinta Brasilia honra a industria nacional porque é melhor que qualquer extrangeira.

A TINTA BRASILIA
não sae com eureka

CASA DE SAUDE SÃO SEBASTIÃO
160—RUA BENTO LISBOA—160
Telephone: 5-4001 — 5-4002
DIARIAS DESDE 15$000
Situado no local mais aprazivel desta cidade. Aberto a clinica de todos os srs. medicos.
OPERAÇÕES E PARTOS
REGIMENS ALIMENTARES
Duchas. Raio X.
Medicos: dr. Cincinato Simões Corrêa — Director: Luiz Simões Corrêa.

FRACTURAS
Tratamento indolor mecanico e operatorio. — Dr. Vivaldo Lima Filho. — —Consultorio: Casa de Saude Sto. Antonio (Riachuelo, 161. Tel.: 2-0755) — As terças, quintas e sabbados, das 14 ás 17 horas. Residencia: Tel.: 8-4649.

Dr. Newton Mota
Medico
(Do Hospital S. Francisco e Beneficencia Hespanhola).
MOLESTIAS DAS SENHORAS — CIRURGIAS — PARTOS
Consultorios: Rua dos Invalidos, 46-sob. Tel. 2-3354 — De 1 ás 3 horas e R. Leopoldina Rego, 32 (sub.)-Ramos — De 5 ás 7. Residencia — R. Professor Gabizo, 198—Tel. 8-2618

BLENORRHAGIA
Cura radical, no homem e na mulher, aguda ou chronica por mais antiga que seja, em 10 injecções hypodermicas inofensivas, indolores sem reacção de especie alguma. Devolve-se o total pago pela cura, em caso de eventual insuccesso. Consulta gratis.
Tratamento radical da prostatite, orchite, impotencia, (no moço) estreitamento. Corrimento regra dolorosa escassa ou demasiada, inflamações do utero e ovario, esterilidade. Tel: 2-3112. — 5-3984.
67, Assembléa — 2 ás 4.
DR. JORGE A. FRANCO.

Clinica Medico-crurgica
Dr. Americo Caparica
Consultorio: Rua Visconde do Rio Branco N. 31, sobrado (Tem elevador)
Telephone: 2-2949
DIARIAMENTE DAS 3 A'S 7 HORAS
Residencia: Rua Paulo de Frontin N. 103 — 2º andar.
Telephone: 2-7804

Dr. Henrique Baptista
E
Dr. Renato Baptista
PARTO E MOLESTIAS DE SENHORAS
RAINHA ELISABETH, 256 — Phone: 7-4613.
VISCONDE DE ITAMARATY, 14-A — Phone: 8-1877.

Dr. Oswaldo Barbosa
PROF. DE CLINICA MEDICA DA FACULDADE DE MEDICINA DO PARA'
Doenças do figado, estomago, pulmões e coração.
Installações completas de electricidade medica, raios X, alta frequencia, banhos hydro-electricos e de ins. raios ultra-vermelhos e ultra-violetas.
EXAMES DE LABORATORIO.
CONSULTORIO: 7 de Setembro, 135, 3º andar — 2-0598
RESIDENCIA — Rua Paulino Fernandes, 82—Botafogo. 6-2231.

Gabinete de Raios X
DOS DRS.
VICTOR CÔRTES
E
PAULO CÔRTES
Radio-diagnostico. Exames radiologico a domicilio.
RUA DA ASSEMBLE'A, 73 1º andar
Tel.: 2-5330

Dr. Annibal Varges
Molestias de Senhoras, Syphilis, Systema nervoso, Molestias internas, Raios X e Electricidade, sob todas as fórmas. Metrites chronicas, (corrimentos antigos). Cura rapida com 3 a 10 applicações. Cons.: RUA 7 DE SETEMBRO, 141 3º andar. — Tel. 2-1202 — Residencia: Tel.: 8-0832.

Doenças ano-rectaes
Dr. Lauro Borges
Tratamento das hemorrhoidas sem operações e sem dôr.
RODRIGO SILVA, 14-3º — 2-1250.

Natal-Natal
Approxima-se a grande festa, e os populares estabelecimentos a
Torre de Belem
E
Alfaiataria do Povo
remarcam os seus preços com grandes abatimentos
ROUPAS FEITAS E SOB MEDIDA
Completo sortimento de artigos para homens e creanças
Visitem as nossas exposições
24, L. da Carioca, 24
(Não tem filiaes)

Seu terno é velho?
fica novo virando pelo avesso tambem reforma-se e concerta-se roupa e faz-se terno de casemira a feitio por 80$ e de brim por 40$; á rua Ledo, 65, antiga São Jorge.

Tinta BRASILIA
TYPO - OFFICIAL

A ARTE DE EMBELLEZAR
LEITE DE BENJOIM
Preparado maravilhoso para amaciar, assetinar e aformosear a pelle
O Leite de Benjoim Tonifica e rejuvenesce a cutis fixando o po de arroz extingue as imperfeições da pelle como sejam: pannos, manchas do rosto, sardas, espinhas, cravos, rugas queimaduras do sol
O Leite de Benjoim e preparado com o Benjoim do Siam e finamente, perfumado e indicado pelas summidades medicas mundiaes.
A' VENDA EM TODAS AS PERFUMARIAS PHARMACIAS, DROGARIAS EM TODOS OS ESTADOS DO BRASIL E NA
PERFUMARIA KANITZ
RUA 7 DE SETEMBRO, 127 E 129

Os Cariocas Treinarão, Hoje, Mais Uma Vez

Os Cariocas Darão Um Treino Hoje

SERÃO FEITAS VARIAS EXPERIENCIAS — TIÃO SERA' DESLOCADO PARA A MEIA - DIREITA

Tião

O primeiro match dos cariocas revelou falhas no scratch. Via-se o encontro com os mineiros, como uma prova a que se ia submetter a nossa representação para a peleja com os paulistas. A experiencia não satisfez. Depois do jogo, technicos e assistentes mostravam-se descontentes, pessimistas quanto ás possibilidades do scratch, sem uma reforma. Foi compreendida a necessidade de modificações em pontos que cederiam, frente a uma pressão mais forte Aliás, de certo modo, a actuação defficiente do scratch não constituiu uma surpresa. Pelo menos, muitos se mostraram desfavoraveis á constituição dada ao scratch. O chronista, por exemplo. Previamos, antes do encontro com os mineiros, a falha dos mesmos elementos que agora se pensa substituir. Resaltava á vista do observador, a falta de entendimento existente entre as linhas que compunham o scratch. O ataque apresentava-se heterogeneo, sem harmonia nem uniformidade. Ladislau não se entendia com Alvaro. Tião não se dava com Prego — e ninguem compreendia Tião. O ataque teria de falhar assim. Não se pode dizer que a linha tenha fracassado, mesmo porque ella conseguiu uma boa média de goals. Mas é preciso não esquecer que de uma certa phase em deante, os cariocas encontraram pouca resistencia pela frente.

UM NOVO TREINO

Os cariocas darão, hoje, um novo treino. E se exercitarão tres vezes, para o encontro com os paulistas. Serão feitas experiencias, hoje. Médio será collocado de half direito, substituindo Gringo. A actuação do half vascaino não agradou contra os mineiros e encheu os technicos de duvidas.

Reys, que não convenceu na sua primeira exhibição

"Gringo poderá jogar contra os paulistas?" A pergunta ficará respondida, nos treinos. Médio será experimentado, durante meio tempo, no logar de Grinco. O half suburbano deu um bom treino na posição. Na esquerda, é o segundo half da cidade. Resta saber se, deslocado, será o mesmo. As experiencias de elementos fóra da sua posição são sempre perigosas. Mas o caso de Médio é especial. Em primeiro, porque se trata de um jogador de largos recursos, capaz de produzir o mesmo, embora deslocado Ademais, lutamos com a falta de halves-direitos. Além de Gringo, que outro half direito temos? Os technicos acreditam que a inclusão de Médio solucione o problema. Dahi a experiencia de Médio

TIÃO NA MEIA DIREITA

Tião será experimentado na meia direita. Os technicos acham que não se pode levar em conta a actuação do center suburbano contra os mineiros e allegam que a responsabilidade da situação influiu na performance do artilheiro. Tião formará, hoje, a ala direita do scratch com Alvaro A experiencia dará certo? Os technicos acreditam que sim. E' certo que Tião tem um jogo muito pessoal, que não pode ser considerado um distribuidor. Opportunista, apenas; rapido na execução das jogadas que outros concebem. Falou-se na experiencia de Vicentino, um jogador intelligente e, ademais, de uma actividade admiravel. Vicentino teve uma época má, mas recuperou a fórma. Por que os technicos não o collocam, ao lado de Alvaro?

OS PAULISTAS TAMBEM TREINARÃO

Os paulistas tambem, não ficaram contentes com o scratch. Serão feitas modificações e já para o encontro com os paranaenses, o quadro apparecerá modificado. A actuação de Mario Seixas contra os fluminenses deixou muito a desejar. Surgiu a lembrança de Waldemar e os technicos pensaram em experimental-o. Mario está muito pesado, parecendo deslocado no meio de jogadores novos e rapidos. Tambem Brandão não satisfez e é possivel que Martelleti seja submettido a uma prova.

Ladislão

PLAA ENCAMINHARA' UMA PROPOSTA DO FLUMINENSE A' VINES E TILDEN

OUVINDO O GRANDE TENNISTA

A temporada de tennis organizada pelo Fluminense, alcançou um exito que superou as expectativas mais optimistas. Com as exhibições de Cochet e Plaa, dois tennistas que são considerados nas melhores quadras do mundo, o estadio da rua Alvaro Chaves acolheu grandes assistencias. Basta dizer que numa noite só, a renda se approximou de vinte contos, resultado que não muitas partidas de football terão alcançado, neste campeonato. O tennis subiu rapidamente entre nós, com a grande temporada internacional. Allegava-se que não havia publico, justificando a ausencia de tentativas audaciosas pelo levantamento de um sport que em outros paizes constitue uma grande attracção. Affrontando todas as previsões pouco optimistas, vencendo todas as difficuldades que se levantaram, o Fluminense realizou uma série de jogos que, segundo muitos, só lhe reservaria prejuizos. Não se deu assim, no emtanto. Basta dizer que, animado pelo exito da temporada, o Fluminense iniciará as negociações para uma nova "season" que talvez assistamos breve. A proposito, ouvimos o tennista Plaa, que nos declarou:

— O Fluminense pediu-me que fosse portador de uma proposta a Vinis e a Tilden. Ambos se tornaram profissionaes, como, de resto, estão fazendo todos os tennistas de certo renome. Conheço tanto Tilden como Vinis e acredito que um e outro não criariam obstaculos para uma visita ao Brasil. Surpreendeu-me o desenvolvimento do tennis no Brasil. Sob todos os aspectos, elle é surpreendente. No que se refere aos tennistas, por exemplo, encontrei novos de valor. Ha o caso de Humberto Costa, bem proximo. Orientei o tennista brasileiro em Paris e já o conhecia. Mas espantei-me com os seus progressos. Estou certo de que dentro em pouco, o tennis no Brasil terá alcançado um desenvolvimento comparavel ao dos grandes centros sportivos.

Chevrolet Fechado

TYPO LUXO

Vende-se um, typo luxo, em perfeito estado, quasi novo. Facilita-se o pagamento. Ver e tratar á rua Prudente de Moraes, 722 - Ipanema.

AUTONOMIA EXORBITANTE

IV

A Commissão de Pugilismo do Rio de Janeiro é composta de diversos membros, como todos sabem.

Mas como todo mundo não desconhece, os seus actos são resolvidos por tres de seus personagens — Loyola Daher, Luiz del Valle e Secundino Ribeiro.

Isto pelo menos é a impressão que se tem, quando se assiste uma reunião dos "commissionados".

Com relação aos dois primeiros, então, este resultado se faz sentir, apenas são abertos os trabalhos.

Ainda não tive opportunidade de assistir a uma reunião da novel entidade.

Não porque os seus trabalhos carecessem para mim, de importancia.

Absolutamente. A eleição que se procedeu para sua formação serviu de panno de amostra á sua gestão, dahi o motivo por que não tenho ido, ou melhor, não fui ainda ao Palacio das Festas...

Mas emquanto Loyola e Del Valle chamaram sobre si as attenções dos interessados em suas decisões, pelo modo brusco em agir, Secundido não se fez desconhecido. Com mais calma, actuando com certa reflexão, ao que parece, elle conseguiu se egualar áquelles pares.

Pois bem. Secundino, na noite de sabbado ultimo, abordou o assumpto — Suspensão de Isidro

A palestra teve seu inicio em uma interrogação partida delle. Era o pedido de opinião sobre o acto.

Retruquei, discordando. Como não podia deixar de succeder, Secundino defendia a Commissão. Eu mantinha o meu ponto de vista — Isidro não commettera infracção contra a Commissão. E, argumentei: A Commissão é filiada á de Nova-York? Um não, foi a resposta. Prosegui: A Commissão não reconheceu o contrato Isidro-Tusik?

— Reconheceu, disse-nos o secretario da Commissão.

— Qual o contrato que vale, pois, para nós?

A Commissão não visou o contrato Bertys-Isidro; a Commissão não estudou esse contrato, em summa, a Commissão só reconheceu um contrato.

A tudo isto, Secundino Ribeiro, reaffirmando a nenhuma infracção commettida por Isidro as determinações da "official", resumiu a conversa dizendo: "Não houve infracção, mas temos um relatorio que dá as razões do nosso gesto."

Justo esse relatorio? Quaes as bases determinantes de sua redacção? Onde os argumentos que justifiquem sua licita confecção? Dirá elle da decisão anterior — deixar a solução da pendencia á Justiça?

Penso que não. De qualquer maneira, porém, direi amanhã o que se passou na sessão de hontem á noite, uma vez que este foi esportado antes de sua realização.

SWING

Para toda a assignatura annual para 1934, daremos, como bonificação, o restante dos dias deste anno.

A LUTA GEORGE GRACIE E OMORI TERMINARA' NOS 1os ROUNDS?

A LUTA GEORGE GRACIE E OMORI TERMINARA' NOS PRIMEIROS ROUNDS?

Carlos Gracie declarou que Omori não passaria do segundo round. E aquelle combate que durara uma hora e meia? Por que George não o liquidou em dois rounds? As perguntas eram naturaes e por isso mesmo, Carlos as previa.

— George e Omori fizeram uma luta estrictamente sportiva. Equivale dizer que com..... ram com a acção cerceada. Não se comprehende o jiu-jitsu sem certos golpes que, embora silenciosos, são de uma violencia incrivel, e de effeitos immediatos. Esses golpes ficaram abolidos. A luta assumiria assim. quasi, o caracter de uma demonstração em publico. Por isso a peleja durou uma hora e meia. Já agora George exigiu que os adversarios tivessem liberdade de acção e assim ficou combinado.

Carlos tem uma confiança immensa em seu irmão. Prepara George para luta, obrigando-o a uma serie de treinos que, pela violencia, poderiam ser comparados a verdadeiras lutas. George tem varios sparrings entre os quaes Carlos e Tayat. O novo lutador syrio — verdadeira montanha de musculos — é um homem que gosta de imprimir aos proprios treinos, uma boa dose de emoção. Seus exercicios com George reservam uma aggressividade terrivel, de ambas as partes.

COMO GEORGE TREINA

Nas vesperas de uma luta tão importante George não se cerca de uma atmosphera de mysterio. Basta dizer que os seus treinos são publicos. Uma multidão de admiradores seus. acode á sua casa, para vel-o treinar. Gente de todas as classes. Um pretinho vivo que arregala os olhos em face dos golpes applicados nos treinos. Um menino completamente "chic". Rapazes.

George mostra-se confiante. O reporter fala da previsão de Carlos.

— Que tal?

Elle sorri. Tem olhos, talvez, azues e uma delicadeza de feições que não denunciam o lutador. Uma cabelleira loura.

— Carlos acerta sempre nas suas previsões. De facto eu espero concluir a luta, antes do segundo round. Quanto mais depressa, melhor. A's vezes surgem circunstancias independentes e contrariam a nossa vontade. Mas, ainda assim, espero vencer rapidamente.

O QUE GEO OMORI QUERIA

Geo Omori é de uma impassividade rigorosamente nipponica. Seu rosto pallido trairia o mais pesistente psychologo. Paece um homem indolente,

George Gracie

que gosta de sonhar com os vulcões de sua terra — vulcões que tingem o céo de aquarella. com tons rubros e cinzentos. Quando George lançou um desafio para uma luta em particular, Omori fechou ainda mais os olhos e disse, com a sua voz pausada e monotona.

— Para que isso? Algum dia, nós lutaremos em publico, de novo.

Agora elle lembra a previsão que fizera — Eu não disse? George precipitou-se muito. O dia de hontem, pode não ter sido nosso e o de hoje, tambem. Mas, o de amanhã nos reservará boas cousas. Sempre desejei enfrentar George, em novo crombate. Mas não com regulamentos sportivos. Gracie exigiu o que eu queria: a liberdade dos adversarios. Sinto-me bem, etifnoae—hn esrdi rd mb bem, confiante — esperando muito do dia que virá.

Omori tem treinado com enthusiasmo e espera fazer, frente a George Gracie, um dos mais bellos combates de toda a sua carreira.

HA UM FAVORITO?

Ha um favorito? Parece que não. Pela menos, os prognosticos favoraveis a um e outro adversarios, se dividem. O interessante é que todos prognosticam um desfecho espectacular. Vem Leconte e diz:

— A luta terminará com relativa rapidez. Vencerá o mais violento. Acredito em George — acho mesmo que elle vencerá, mas Omori pode fazer uma surpreza.

GEORGE FALARA' NO RADIO

Amanhã, George Gracie occupará o microphone da Mayrinck Veiga, a grande estação do nosso "broadcasting", para falar das suas esperanças no cotejo com Omori.

A ENQUETE DA EMPREZA PUGILISTICA BRASILEIRA

Não faz muito publicámos a resposta endereçada pela Commissão de Pugilismo á "enquête" da Empreza P. Brasileira

Hoje, desvendamos a da Associação dos Chronistas Desportivos que está assim concebida:

"Exmo. sr. Paschoal Segreto Sobrinho. — Em resposta ao vosso officio com data de 25 de novembro p. findo, transmitto-vos, linhas abaixo, as minhas impressões, que me solicitastes, numa prova tão gentil de especial deferencia:

— Bastante honrado, por ter occasião de interpretar o pensamento sincero da Associação de Chronistas Desportivos do Rio de Janeiro, ora sob a minha presidencia, é com muita satisfação que louvo a esplendida iniciativa da Empreza Pugilistica Brasileira, construindo o "Stadium Brasil".

Vinha de longo, no Rio de Janeiro, a necessidade imperiosa e não raro observada pela imprensa especialisada, de um local apropriado á realização de lutas de box, sport que tem, como todo sport, aliás, elementos em profusão para evoluir em nosso meio.

"O Stadium Brasil", com as suas amplas e confortaveis installações, vem felizmente preencher esta lacuna, de fórma digna de elogios espontaneos e os mais calorosos, e, assim, já hoje, se succedem — entre as maiores promessas de um futuro aureo para o pugilismo nacional — as grandes reuniões do sensacional jogo em um exito, que não é apenas sportivo, mas tambem social.

Em materia de Box, concluindo, a era é das mais auspiciosas e isto se deve innegavelmente ao esforço de uma empreza, que não poderia deixar de surgir senão para prestar serviços relevantes á cidade, tendo a sua direcção um nome laborioso ao qual já deve o Rio de Janeiro. (a) Fernando Nogueira Pinto, presidente"

As lutas de hoje, no Gymnasio Villaça Guedes

Será realizado, hoje, no Gymnasio Villaça Guedes, um interessante espectaculo pugilistico de amadores, pertencentes ao Club Carioca de Box e Gymnasio Villaça.

O programma está excellentemente organizado, constando de oito lutas entre bons amadores e uma interessante exhibição dos profissionaes: Kid Marques e Parbone.

O PROGRAMMA

1ª luta — Gigante x Tamborim.

2ª luta — Kid Meirelles x Augusto Fernandes.

3ª luta — Fortaleza x Jeronymo Teixeira.

4ª luta — Kid Preto x Antonio Lourenço.

5ª luta — Villanova x Julio Peralta.

6ª luta — Kid Chocolate x João Baptista.

7ª luta — Manoel Coutinho x Manoel de Souza.

8ª luta — Exhibição — Kid Marques x Parbone.

9ª luta — Jack London x Lino Moreira.

PREÇOS POPULARISSIMOS

Os organizadores deste espectaculo, resolveram estabelecer preços popularissimos, afim de que todos possam assistir a esta reunião, sem despendio de suas economias.

Cadeiras de "ring", 5$000.

Cadeiras de "semi-ring", 3$000; archibancadas, 2$000.

O TEMOR

é um estado do espirito proveniente da fraqueza physica. O homem esgotado e debilitado é timido e sem acção. Adquira energia e coragem com o uso da

KOLA PHOSPHATADA WERNECK

A' venda nas boas pharmacias e drogarias e na rua dos Ourives, 7 — Pharmacia Werneck.

Em vesperas do seu MEIO CENTENARIO, a comedia-canção de Luiz Iglezias:

ONDE ESTA'S, FELICIDADE?

O espectaculo da "Companhia de Comedias Modernas, que têm attrahido a todo o Rio.

Hoje — A's 8 e 10 horas. — **Hoje**

Theatro Carlos Gomes

CASA DO CABLOCO

Hoje — A's 4.15 — 8 e 9 1|2 horas

Exito do quadro novo

Natal do Caboclo

dentro da peça regional "RAÇA DE CABOCLO"

SABBADO — "Matinée das Boas Festas". — Entrada: 2$000.

ONDULAÇÃO PERMANENTE

Cabeça inteira. Com este annuncio, que valerá as Quartas e Sextas-feiras só este mez .. .. 12$000

AV. RIO BRANCO, 173-3º. Elevador — Tel.: 2-0090.

GRIPPERINA

Nos resfriados, Influenzas

Homoepathia Seabra

URUGUAYANA, 142

Tinta BRASILIA

TYPO - OFFICIAL

A MELHOR

-:- TURF -:-

JOCKEY CLUB BRASILEIRO

O PROGRAMMA DA REUNIÃO DE DOMINGO

Para a reunião de domingo proximo, ficou hontem organizado o seguinte programma:

1ª carreira — Premio "Vasari" — 1.500 metros — 4:000$000

	Kilos
Paris	53
Violão	56
Galarim	50
Gandhi	54
Vingativo	49
Ubá	56
Gigolette	50

2ª carreira — Premio "Rodney" — 1.600 metros — Réis 4:000$000.

	Kilos
Zorrastron	52
Yak	55
Palospavos	52
Primeiro	56
Kamarada	51
Araxita	50

3ª carreira — Premio classico "José Calmon" — 2.200 metros — 10:000$000.

	Kilos
Yolanda	52
Kosmos	55
Rex	54
Yatagan	54

4ª carreira — Premio "Boreas" — 1.600 metros — Réis 4:000$000.

	Kilos
Ribatejo	51
Pharsó	52
Audaz	52
Kleops	54
Xaxim	52
Pirata	55
Solteirinha	53
Defence	50
Chevalier	56
Palhacito	51

5ª carreira — Premio "Tops" — 1.500 metros — 4:000$000.

	Kilos
Universo	54
Joy	53
Libertino	50
Xiró	52
Cairelito	56
Cachalote	53
Royal Star	50
King Kong	52

6ª carreira — Premio "Frivolo" — 1.600 metros — Réis 4:000$000.

	Kilos
Ygerne	55
Irygoen	53
Haragan	49
Panam	48
Concordia	54
Triste Vida	50
Topaze	56

7ª carreira — Premio "Lombardo" — 1.600 metros — 4:000$000.

	Kilos
Tomyrim	52
La Sonkina	56
Manver	55
Tribonia	56
Facella	51
Cossaco	52
Séa	53
Guarani	51

8ª carreira — Premio "Fragoso" — 2.200 metros — Réis 6:000$000.

	Kilos
Bosphore	49
Sastre	51
Clever Boy	50
Soneto	53
Fifa	50
Lakin	56
Roxy	49

9ª carreira — Premio "Nassau" — 1.600 metros — Réis 4:000$000.

	Kilos
Trompito	55
Desplichado	56
Vichy	52
El Ghazi	55
Servidor	56

Premios do "Betting": — "Frivolo" — "Lombardo" — "Fragoso".

Historias do Passado

A MA' ESTRELLA DE CRAGANOUR

As nossas columnas reviverão hoje, uma historia que já quasi se perde na noite dos tempos. Historia do turf de antes da guerra, que procurará relatar do modo mais fiel possivel as occurrencias de vida de coursier do cavallo mais infeliz do mundo: Craganour.

Craganour nasceu na Irlanda, em 1910, do cruzamento do celebre Desmond com a egua Veneration. Seu criador, o major Eustace Loder, vendeu-o a um amigo para ser enviado aos leilões de Yearlings de Doncaster em 1911. De estampa attraente, o neto de Laveno foi grandemente disputado nas vendas deste anno. Dois turfmen, em particular, se interessaram pela sua acquisição, Lord Lonsdale, que nesta época gastava rios de dinheiro com cavallos de corridas, e mr. Bower Ismany, fundador de White Star Shipping Line. Mais perseverante no seu intento, coube ao ultimo realizar a mais alta offerta pelo filho de Desmond, 3.200 libras, com a qual tornou-se seu proprietario. Posto em "training" Craganour iniciou-se nas pistas inglezas no anno de 1912, estreando numa das reuniões do "meeting" de Ascot. Era favorito da prova que serviu para sua estréa, o potro Nogum, um filho de Sartois, de propriedade de sir Edward Hulton Shogun era tido como o melhor potro apparecido até então e pela sua campanha anterior foi obrigado a dispensar 4 1|2 kilos a Craganour. Ninguem imaginava o neto de Kendal Belle pudesse ser batido, e foi com espanto que se viu o estreante passar de galope pelo favorito para triumphar facilmente por tres corpos. A partir deste compromisso, Craganour interveiu em mais cinco carreiras, triumphando em todas, com excepção da disputa em Goodwood, que tendo logar em terreno anormal, marcou o primeiro revez do invicto, a quem Rock Flit antecedeu por cabeça.

No Champagne Stakes e no Middle Park Plate, Craganour voltou de novo a medir-se com Shogun, então a peso igual, vencendo-o em ambas occasiões novamente por tres corpos, o avô de Jacutinga firmou definitivamente sua superioridade sobre o filho de Sartois.

Organizado o Fru Handicap no fim da temporada, Craganour occupava o primeiro posto, separado por tres corpos do segundo que ainda era Shogun. Este irmão de Prospector foi, indubitavelmente, o segundo producto do anno, tendo triumphado em todas as opportunidades em que Craganour lhe deixou o campo livre. Como se vê, foi verdadeiramente notavel a campanha que Craganour produziu como potro. Posto em repouso, o filho de Desmond só reappareceu em março de 1913. Cumpriu a "rentrée" no Union Jack Stakes de Liverpool, no meio do inusitado interesse que rodeia sempre o reapparecimento do "crack" da geração. Feito grande favorito, apesar de conceder grandes vantagens a seus adversarios, o crack fracassou, sendo batido com o assumbro de seus partidarios, por um companheiro de coudelaria de Shogun, Flippant, que o derrotou por um corpo.

Feio, descarnado, sem a vivacidade dos seus compromissos anteriores, Craganour mostrava ás claras, não ter ainda attingido a fórma completa. Sem embargo, a maioria dos turfmen inglezes, attribuia o seu fracasso a não ser o filho de Veneration o mesmo cavallo do anno anterior, tendo perdido integralmente suas condições. A carreira de Liverpool não demorou, entretanto, em trazer seus beneficos effeitos. Semanas após o vencedor do Champagne Stakes, já era outro animal. Vivo, alegre, com o pello reluzente, Craganour demonstrava bem como aquelles juizos precipitados se haviam equivocado no seu veredictum. Tal foram suas melhoras, que o publico não hesitou em fazel-o favorito no "Dois Mil Guinéos", não tomando em conta o resultado de Liverpool. Shogun, de novo, apparecia na lista dos adversarios do filho de Desmond, mas desta feita desprestigiado com os signaes que vinha dando de pessima fórma. O filho de Sartois foi, assim, cotado a 25 a 1. Fairy King, seu companheiro, o foi a 100 a 30, e Louvois um dos competidores mais em evidencia teve a mesma cotação de Shogem. Era um filho de Isinglass e como dois annos havia cumprido uma campanha muito proficua, levantando, entre outras provas, o Dewhurst Plate, uma das provas de maior significação para productos. Os Guinéos seriam a primeira prova em que actuaria como tres annos. Duas semanas antes de sua disputa tinha uma grande cotação. Mas no sabbado que precedeu a semana da grande prova de Newmarket, desempenhou-se pessimamente em privado, assim como na segunda-feira, de modo que seus partidarios o foram abandonando aos poucos. Momentos antes de ser dada a partida do "Dois Mil Guinéos", Craganour figurava como favorito na proporção de 3 a 1. Dada a partida, o filho de Desmond tomou a ponta, livrando cerca de 4 corpos, nos primeiros 1.200 metros. A celebre prova de Newmarket é corrida, como se sabe, numa milha inteiramente recta. A sua phase inicial, passa, pois, como é de suppôr, inteiramente despercebida do publico. Quando os competidores começaram a tornar-se mais distinguiveis, viu-se Louvois passar por Fairy King que corria em segundo e collocar-se a uns tres corpos de Craganour. A impressão tida neste momento foi que apenas os dois cavallos da frente estavam na carreira. Quando faltavam uns 200 metros para o disco, Craganour, que corria junto á cerca, começou a fraquejar, dando ensejo a que Louvois se puzesse quasi á sua anca. Mais um galão do atacante e ambos emparelham. Uma grande emoção paira no ar. O publico acclama o seu favorito e delira ao vel-o reaccionar. O disco afinal é cruzado e ha em todos a convicção da victoria do filho de Desmond. Entretanto o veredictum affixado da o triumpho a Louvois. Não houve uma opinião diversa no assumpto. Foram todos accórdes em affirmar que se commettera uma das maiores injustiças da historia do turf. Escrevia, então um chronista inglez: "Presenciei muitas carreiras em Newmarket e sei que não se deve discutir os veredictum dos jurados, que são sempre justos, mas neste caso tenho a certeza que mr. Robinson se equivocou redondamente".

O jockey de Craganour, Saxby, quedou-se inteiramente surprezo quando lhe annunciaram que havia perdido por cabeça. Estava certo de haver ganho por nunca menos de meio corpo. Um turfman acatadissimo que assistira a carreira, no ponto opposto ao do juiz, isto é, na linha correspondente, logar em que se póde emittir com a mesma autoridade um julgamento sobre uma chegada, foi deste mesmo alvitre. Craganour ganhára por mais de pescoço.

Mais tarde, então, esta impressão geral foi confirmada plenamente pelos que assistiram o dialogo entre o juiz, mr. Robinson e seu ajudante, mr. Manning, após a chegada da prova. Nesta época, o juiz possuia um ajudante, encarregado de classificar o terceiro e o quarto nos finaes muito renhidos. Depois de nomear Louvois ao affixador dos numeros, mr. Robinson ordenou que fosse collocado o numero de Meeting House que se classificára em terceiro, a dois corpos. A esta altura o mencionado ajudante, mr. Manning interveiu, perguntando ao juiz em que posto classificava Craganour? A resposta deste foi que não vira as côres do filho de Desmond entre os da frente. Mr. Manning affirmou-lhe, então, de modo peremptorio, que se Craganour não ganhára, perdera pela minima differença. A' vista disso, mr. Robinson ordenou que em vez de Meeting House, fosse collocado Craganour em segundo, separado apenas por cabeça de Louvois. Fôra evidente que o juiz não vira Craganour, no final do "Dois Mil Guinéos" de 1913. Nesta época o pavilhão de chegadas estava collocado junto á cerca interna. Um cavallo que corresse collado a ella, embora debaixo do nariz dos jurados passava-lhes despercebido, se tinham sua attenção fixa sobre os que vinham pelo meio da pista. Mais de uma vez aconteceu isto. Uma vez em Goodwood, o juiz estava tão interessado numa luta entre dois concurrentes, que vinham pelo centro da pista, que não percebeu um defensor da jaqueta do Duque de Richmond, que, pela cerca interna, ja havia dominado a carreira de modo formal. Tão evidente fôra o erro que o proprietario do cavallo ganhador viu-se obrigado a offerecer o premio ao Duque. Este, entretanto, num gesto de duque, ou melhor, numa attitude de turfman de sangue azul, recusou-o, declarando que a sentença do juiz não deve nem póde ser discutida. (!!!).

Depois da sua derrota-victoria no "Dois Mil Guinéos" Craganour interveiu no Newmarket Stakes, corrido em 2.000 metros rectos algumas semanas antes do "Derby". Como a distancia, ahi, fosse maior, pensaram todos que Louvois derrotasse o filho de Desmond sem difficuldade. Novamente, porém, o pae de Miau tomou a ponta, e no final foram inuteis os esforços de Sun Yat Sen e Louvois para alcançal-o. Aquelle secundou-o a um corpo e meio, chegando Louvois a quasi quatro corpos do ganhador.

Continuaremos amanhã.

ESCOLA SUPERIOR DE COMMERCIO

FUNDADA EM 1913

Reconhecida officialmente pela Lei 3.169, de 4 de outubro 1916
PRAÇA DA REPUBLICA, 60-Tel. 2-6250 (Lado da Prefeitura)

CURSO DE REVISÃO

Inicia-se agora em Dezembro o curso de revisão de estudos das materias do Curso Fundamental, afim de facilitar-se o exame de admissão em Fevereiro e especialmente destinado aos alumnos do 4.º e 5.º annos das Escolas Publicas do Districto Federal, que terão preferencia.

OFFERTA ESPECIAL

AOS ASSIGNANTES DO "DIARIO CARIOCA

Correspondendo á preferencia com que o publico de todo o Brasil a tem distinguido, pela presteza e regularidade de seu serviço "A ECLECTICA" organizou, para este anno, um plano ainda mais completo do que os dos annos anteriores pelo qual as pessoas que por seu intermedio tomarem assignaturas novas ou as mandarem reformar, terão direito a valiosos brindes representados em livros dos melhores autores nacionaes e estrangeiros ultimamente editados.

Esse plano foi organizado de maneira a satisfazer, tanto quanto possivel as mais diversas tendencias dos assignantes, tendo em conta os mais differentes gostos e preferencias com esse objectivo, sendo no mesmo incluidos livros de autores consagrados sobre Medicina, Historia, Politica, Legislação, Economia, Philosophia, Socialismo, Occultismo, Didactica, Literatura Romances de Aventuras e de Crimes, Collecção de Romances para moças, etc., etc., permittindo que cada qual possa escolher o que melhor lhe agrade.

No intuito de facilitar o trabalho pedimos aos interessados preencherem o coupon abaixo:

Os assignantes novos terão tambem direito a receber desde já o DIARIO CARIOCA ate 31 de dezembro de 1934, pelo preço commum de 50$000.

EMPRESA DE PUBLICIDADE "A ECLECTICA"

RUA S. BENTO, 11 — CAIXA POSTAL, 539 — S. PAULO
(Dep. de assignaturas de jornaes e revistas)

Desejando assignar o DIARIO CARIOCA, por intermedio dessa empresa, afim de ter direito ao brinde, peço remetter-me um exemplar do prospecto que contem a relação dos livros.

NOME ....

ENDEREÇO ....

CIDADE .... ESTADO ....

A ultima reunião na Moóca

IBIUNA MARMOU UM TEMPO ESPLENDIDO NO PREMIO "IMPORTAÇAO"

O premio "Importação", prova principal da ultima reunião na Moóca, não foi favoravel como se esperava, ao potro Pagode que vinha de obter cinco triumphos consecutivos. Ibiuna aliás, a competidora de melhor classe foi a vencedora, tendo marcado um tempo verdadeiramente notavel para a milha 104", o mesmo que Jacutinga marcou recentemente ao vencer o classico "Ypiranga".

A filha de Flying Orb ao obter, no emtanto a sua nona victoria da presente temporada, não o fez com facilidade.

Briand e Pagode obrigaram-na sériamente, mais o primeiro do que o segundo, que terminou á differença de cabeça da vencedora.

A performance que deixou melhor impressão no ultimo meeting da Moóca foi a produzida por Bocayuba na carreira final do programma. O filho de Safety First que se vem revelando um verdadeiro crack na Moóca, nunca se apercebeu da presença de seus adversarios, deixando a varios corpos o que o escoltou mais de perto, Taborda.

O cavallo uruguayo, que como já salientamos, nada fez de notavel em Maroñas, parece, entretanto, estar destinado a uma brilhante figura no nosso turf, pois trouxe comsigo a melhor das credenciaes, a companhia de seu antigo treinador, Ramon Rojas.

O tempo marcaddo trás antehontem, pelo filho de Safety First melhora em 3 quintos de segundo o record estabelecido, este anno pelo cavallo Rob Roy para a distancia de 1650 metros, 107". Bocoyuba marcou 106" 2|5, approximando-se, assim, consideravelmente do record marcado em 1930 por Duggan.

No premio "Hippodromo Paulistano", Resaca dando uma prova cabal da sua irregularidade, fracassou totalmente, occupando a penultima collocação. A filha de Printer que no seu ultimo compromisso fizera algo de extraordinario não poude em absoluto confirmar a impressão lisonjeira que della se vinha fazendo.

Finalmente, no premio "Emulação", um dos mais importantes da tarde, Lohengrin mostrando que só é um esplendido performer quando actua em distancias de fundo, foi batido por meio corpo por Xolotian, que, seja dito de passagem vem correndo notavelmente nestes ultimos tempos.

Tinta BRASILIA

A MELHOR

O POVO RECLAMA

A ESTRADA DE FERRO RIO D'OURO EM FOCO

Pedem-nos os moradores dos suburbios servidos por aquella viaferrea, chamar a attenção dos seus dirigentes para o pessimo estado que apresenta o material rodante e as falhas dos respectivos horarios, que não correspondem ás necessidades e interesses de quantos são obrigados a lançar mão desse meio de transporte.

Os passageiros da estação de Pavuna jámais conseguem obter logares nos trens, o mesmo acontecendo com os de Villa Rozaly e Agostinho Porto (Coqueiros) desenvolvidas graças á iniciativa particular, o que vem comprovar a insufficiencia do numero de combolos, que alli trafegam.

E' digno de censura, não ter sido, até provida da necessaria installação electrica a estação de Acary.

AS INJUSTIÇAS NA CENTRAL DO BRASIL

Esteve hontem em nossa redacção um grupo de funccionarios da nossa principal estrada de ferro, que veio pedir-nos, levassemos ao conhecimento do illustre titular da pasta a Viação a contestação que oppõem ao decreto do sabbado ultimo, nomeando praticantes de agente de 1ª classe varios funccionarios, inclusive o sr. Moacyr Martins da Veiga, que segundo allegação dos referidos senhores, responde elle um processo administrativo protocollado sob o nº 4526|308 T. já tendo sido demittido 3 vezes, e não tendo mais de 10 annos de serviço nem tão pouco concurso, exame de telegrapho, emquanto ha outros empregados taes como os funccionarios Geny Fagundes, Carlos Fernandes Pinheiro, Nestor Gabriel de Oliveira, Waldemar Pinto da Fonseca, com serviços prestados e fés de officio que não se comparam com a do referido senhor.

O sr. ministro da Viação, disseram elles, com certeza foi ludibriado pelo protectores do alludido funccionario. Esperam elles que o dirigente daquella via-ferrea, possuidor que é do desejo de imprimir a maior honestidade nos actos de sua administração, procure levar ao conhecimento do ministro José Americo, a solida documentação do ludibrio de que s. ex. foi victima e que depõem contra a sabia orientação de s. ex. á frente da pasta da que é titular.

MANTEIGA "AVIAÇÃO"

COMMUNICAÇAO

A "Lacticinios AVIAÇAO" tem a honra de communicar ao distincto publico Carioca e aos Srs. interessados que a MANTEIGA AVIAÇAO", extra-fina, levemente salgada, a que se refere o Edital de 16 do corrente mez, do Sr. Presidente da Commissão Mixta de Tabellamento, será entregue á venda, ainda nesta semana, SOMENTE EM PACOTES ORIGINAES, DEVIDAMENTE AUTHENTICADOS, FEITOS AUTOMATICAMENTE E INVIOLAVEIS.

LACTICINIOS "AVIAÇAO"

DEPOSITO: AVENIDA GOMES FREIRE N.º 76

Telephone: 2-3022

Tribunal Regional Eleitoral do Districto Federal

Sob a presidencia do desembargador Ataulpho de Paiva, presentes os juizes Vicente Piragibe, Moraes Sarmento e drs. Edgard Costa, Octavio Kelly, dr Fernandes Junior, procurador regional, reuniu-se na hora e local do costume, o Tribunal Regional, servindo como secretario "ad-hoc" o sr. Octacilio Pessôa, chefe de secção. Foi lida e approvada sem debates a acta da sessão anterior.

Foram julgados os seguintes processos: Relator, dr. Octavio Kelly. Requerentes: Aroldo Moreira Santos Costa e José Ribeiro Bastos Junior, mandados expedir os titulos. — José Martins Barbosa, mandado baixar á cartorio. — Carlos de Queiroz Figueiredo, indeferido por não estar a declaração de serviço militar feita de accordo com a lei eleitoral.

Relator: dr. Edgard Costa. Requerentes: José Martins da Silva e Leonina Constancia Pires; mandados expedir os respectivos titulos.

Relator: desembargador Vicente Piragibe. Requerentes: Francisco Feliciano de Souza e Alfredo Joaquim Oppenheimr; mandados expedir os respectivos titulos.

Relator: desembargador Moraes Sarmento. Requerentes: Dina Serzedello da Silva e Euclydes Barreto; foram mandados expedir os titulos respectivos. Domingos Paciencia — indeferido por não estar a declaração de serviço militar feita de accordo com a lei eleitoral.

O sr. presidente deu conhecimento ao Tribunal, que encaminhou ao sr. ministro da Justiça e Negocios Interiores, um officio á s. ex. dirigido pelo dr. Octacilio Pessôa, chefe de secção deste Tribunal.

Tinta BRASILIA

PRECISÃO

MEISTER

Relojoeiros Suissos

SETE DE SETEMBRO, 37

— em collaboração directa com a fabrica —

offerecem

MOVADO

de nickel — desde .... Rs. 95$000

folheado a ouro 18 kt. — desde Rs. 145$000

de ouro 18 kt. — desde ...... Rs. 400$000

TODOS ESSES RELOGIOS SÃO REPASSADOS, PEÇA POR PEÇA, EM NOSSA OFFICINA, POR PROFISSIONAES SELECCIONADOS

REVERSO

o elegantissimo relogio

de pulso que evita os defeitos dos outros typos:

— vira dentro do seu chassis
— protegido contra o suor
— protegivel contra os choques

NO FORO MILITAR

JULGAMENTOS — SUMMARIOS DE CULPA

Serão julgados, hoje, na 3ª Auditoria de Guerra, os accusados Sebastião Barbosa da Fonseca e José de Almeida, ambos do 2º R. A. M., accusados do crime de insubordinação.

A defesa será feita pelo advogado, dr. Eugenio Carvalho do Nascimento.

— A seguir, serão summariados os accusados Waldemar Francisco Xavier, da Escola Militar, e José Pina dos Santos, do 1º B. E., denunciados como incursos nos artigos 151 (imprudencia) e 156 (roubo), tudo do Codigo Penal Militar, respectivamente.

"Nação Brasileira"

O numero de Natal da "Nação Brasileira", merece attenta leitura. Dirigida por Alfredo Hocardes, Théo-Filho e Albertus de Carvalho, essa publicação mensal vae se impondo, dia a dia, no conceito publico. No presente numero collaboram: Arnaldo Tabayá, Cléto de Moraes Costa, Alexandre Passos, Anna Amelia, Johnny Weissimuller, Affonso Duarte de Barros, Aldo Ghiggino, Bugyja Britto, Padro Saturnino, Fatima Cléo, Marina Coelho Cintra, Carlos Maul, Gabriel de Almeida, Salles Navarro e outros. O artigo de fundo, "O Brasil e a sua Constituinte" é da autoria do seu director, sr. Alfredo Horcades. Na capa um retrato de Prudente de Moraes. Em summa, bem feito numero de dezembro de "Nação Brasileira".

Em todas as boas Pharmacias e Drogarias

Diario Carioca

Praça Tiradentes n.º 77 | Rio de Janeiro, Quarta-feira, 20 de Dezembro de 1933 | Anno VI — Numero 1.651

TUMULTUOSA A SESSÃO DE HONTEM DA ASSEMBLE'A CONSTITUINTE

(Continuação da 1ª pagina).

venceram a revolução e declara que é essa uma opportunidade magnifica para que o governo informe os motivos porque voltou atrás, redobrando a censura e conservando de pé a lei infame.

Em diversos trechos do discurso do sr. Dodsworth o deputado carioca é violentamente aparteado, havendo necessidade da intervenção energica da mesa.

Mas nem por isso, perde o fio de suas considerações, o representante do Districto.

Sem se perturbar e sempre com veemencia o orador allude ao que representaria para o governo a rejeição de um simples requerimento de informações.

Allude á sua vida parlamentar — equidistante dos louvaminheiros e dos apredejadores — e dahi retira a autoridade que lhe assiste para criticar a attitude do sr. Russomano.

Ao terminar o seu discurso o sr. Dodsworth foi demoradamente applaudido pelas galerias e tribunas, recebendo muitos cumprimentos no recinto.

O SR. ACURCIO TORRES NA TRIBUNA

Autor do requerimento o deputado fluminense sáe em defesa do mesmo.

Declara, desde logo, que o seu requerimento não visa pessôas, senão que a elucidação de um facto inexplicavel: o porque dos rigores da censura quando a sua abolição era trave mestra do programma da Revolução.

O sr. Amaral Peixoto aparteia, manifestando-se adepto enthusiasta da censura mais rigida, dizendo que um governo discricionario não póde dar liberdade de imprensa.

O orador cita a legislação Levi Carneiro e conclue esperando da Assembléa o voto de conformidade para o seu requerimento.

O SR. FERNANDO MAGALHAES JUSTIFICA O SEU VOTO

Com a sua eloquencia habitual de palavra, o sr. Fernando Magalhães justifica então o seu voto favoravel ao requerimento.

Vae votal-o — diz — por um acto de cortezia ao deputado que quer saber e ao Governo que não póde ter, senão, prazer com a opportunidade que se lhe offerece de depôr sobre assumpto de tamanha relevancia.

COM A PALAVRA O SR. OSWALDO ARANHA

Havendo chegado tarde á Assembléa, onde, de resto, não comparecia désde os conhecidos incidentes do caso mineiro, o sr. Oswaldo Aranha pediu a palavra.

Ao revés do deputado Russomano e com a viva surpreza dos gaúchos, principalmente do leader e do sr. Simões Lopes, o sr. Oswaldo Aranha declara-se favoravel á approvação do requerimento do sr. Acurcio Torres.

Faz um breve estudo das circumstancias que têm obrigado o Governo a manter a censura, referindo-se com bôas palavras ao criterio com que a tem controlado o sr. Antunes Maciel.

Referindo-se á circumstancia da revolução não precisar da censura para manter-se, o sr. Oswaldo Aranha entra a vibrar e tem momentos de eloquencia ao definir os rumos e a segurança da arrancada de outubro.

Depois de affirmar, de novo, que as fronteiras estão abertas a todos os exilados, o sr. Oswaldo Aranha, sempre em ambiente de vibração, conclúe o seu discurso.

A FAVOR DO REQUERIMENTO

Vão á tribuna então, successivamente, os srs. Moraes Andrade, Theotonio de Barros, Alcantara Machado e Martins e Silva.

CONTRA O REQUERIMENTO

Para justificar os seus votos contrarios ao requerimento, fala tambem o sr. Zoroastro Gouvêa.

Falando na burguezia, no capitalismo e nas penas do proletariado, o discurso do representante socialista logo provoca tremendos incidentes.

E' que falando em S. Paulo, o sr. Zoroastro diz qualquer coisa que desagrada ao senhor Cardoso de Mello Netto, subindo a temperatura a altos gráos. Ninguem se entende. O sr. Moraes Andrade, de barbas ao léo, protesta stentoriacamente A bancada em peso o acompanha. Trocam-se apartes absolutamente inadaptaveis á assembléa: "mentiroso" para cá, "miseravel" para lá, um horror! O presidente intervem com energia, chamando á ordem orador e aparteantes.

Afinal, depois, de muito labôr, estabelece-se a ordem e o sr. Zoroastro conclue as suas asperas considerações, declarando votar contra o requerimento, que é burguez.

UMA DECLARAÇÃO

Vae, então á tribuna, o sr. Cardoso de Mello Netto para declarar que nunca mais a bancada da Chapa Unica aceitará discutir com o sr. Zoroastro.

Trocam-se novos apartes e o orador deixa á tribuna reaffirmando que S. Paulo só trouxe para a Assembléa projectos constructores. Não perderá mais o seu tempo deixando-se arrastar para o terreno das discussões anarchicas como deseja o sr. Zoroastro.

FALA NOVAMENTE O SR. ARANHA

Fala de novo o sr. Oswaldo Aranha para declarar que sua attitude em face do requerimento em debate é pessoal.

APPROVADO O REQUERIMENTO

Submette, então, o presidente ao voto da Assembléa o requerimento do sr. Acurcio Torres, sendo approvado por grande maioria.

JUSTIFICANDO EMENDAS

O ultimo orador da sessão foi o sr. Arruda Falcão, que falou esclarecendo a attitude dos bispos pernambucanos em face das reivindicações catholicas.

Quando o constituinte pernambucano terminou as suas considerações o presidente encerrou a sessão.

A ATTITUDE DOS GAUCHOS

Compromettidos pelo discurso do sr. Russomano os deputados gauchos ficaram hesitantes quando o sr. Oswaldo Aranha declarou que votaria a favor do requerimento.

Mas o ministro da Fazenda, percebendo a difficuldade, quando ia ser votado o requerimento, declarou que a sua attitude fôra pessoal.

Desse modo os gauchos votaram contra o requerimento, excepção dos representantes da Frente Unica.

O sr. Edgard Teixeira Leite apresentou a seguinte emenda:

Ao artigo 11 accrescente-se este paragrapho:

§ 4º — Serão guardados, com segurança, os documentos concernentes á administração á legislação e á historia patria, velando a União e os Estados pela sua perfeita conservação.

O sr. Hugo Napoleão as seguintes:

Supprimam-se do art. 14, 1º, as seguintes palavras: "de exportação, bem como o global de renda".

Redija-se o § 1º do art. 14 da seguinte fórma: "Os impostos de importação, apenas podendo incidir sobre mercadorias vindas de paiz estrangeiro".

Accrescente-se, no art. 15, n. 1, depois das palavras "bem como o", as seguintes: "global e".

Ao art. 17 e depois das palavra "e os intermunicipaes", accrescente-se: "comprehendidos os de exportação, mesmo para o estrangeiro".

Accrescente-se, onde convier, o seguinte: "Art. E' da competencia cumulativa da União e dos Estados o imposto sobre vendas mercantis, reservada obrigatoriamente á União, nos termos do § unico do n. 2 do art. 15, a respectiva arrecadação.

§ unico — A tributação estadual a que se refere este artigo será em fórma addicional á taxa federal.

Sala das sessões, 18 de dezembro de 1933.

O sr. Leandro Maciel a seguinte:

Redija-se o paragrapho 1º do art. 22:

O numero de deputados será proporcional á população eleitoral de cada Estado, não podendo, todavia, nenhum eleger mais de 20 e menos de 4 representantes.

O quociente será calculado dividindo-se o actual numero de eleitores nos Estados por 4.000, desprezada a fracção.

Sala das sessões da Assembléa Nacional Constituinte, 15 de dezembro de 1933.

Musica

A. B. A. L.

A Associação Brasileira de Artistas Lyricos, no seu grande plano de campanha pelo soerguimento da musica de opera no Brasil, está reunindo todos os bons elementos cantantes que se conhecem e preparando-os para a scena.

Eis como apparecerá, amanhã, no palco do João Caetano, o barytono brasileiro Baptista Pereira que concordou em prestigiar a A. B. A. L. com o seu concurso valioso, interpretando o protagonista de "Rigoletto", numa verdadeira criação vocal e scenica.

Tendo cantado em S. Paulo com Bidu' Sayão e com Gigli, Baptista Pereira far-se-á conhecido do publico do Rio por intermedio da A. B. A. L. que abre as suas portas a todos os elementos de incontestavel valor que aspiram pisar o tablado para enlevo de uma assistencia fina, para manutenção de uma arte sublime, para satisfação de um generoso ideal.

Attendendo a pedidos de muitos ouvintes do espectaculo realizado na noite de 9, os outros elementos do quadro permanecerão em cartaz, fazendo-se ouvir mais uma vez Tina Alebardi, Renato Moraes, João Athos, Anita Fittipaldi, Marco Carneiro, Mario Bruno, etc.

O MELHOR PRESENTE?

Um corte de casimira ou de brim comprado no

METRO DE OURO

159, R. ROSARIO, 159

A BANDEIRA DA PAZ ABERTA SOBRE A AMERICA

A Suspensão Das Hostilidades e As Negociações de Paz

O Armisticio do Chaco e a Conferencia Pan-Americana de Montevidéo — A Questão Será Resolvida Pela Corte de Haya — As Declarações do Sr. Gilberto Amado

Euzebio Ayala, presidente do Paraguay

MONTEVIDÉO, 19 (Havas) — Na reunião de hoje da Commissão de Organização da Paz, presidida pelo sr. Cruchaga Tocornal, o ministro das Relações Exteriores do Uruguay, sr. Alberto Mané, exaltou a significação do passo decisivo para a paz dado hontem pela commissão de inquerito da Sociedade das Nações, apoiada pela Conferencia Pan-Americana. Leu em seguida o telegramma em que o sr. Alvarez del Vayo communicava a acceitação pela Bolivia do armisticio proposto pelo Paraguay.

Fizeram uso da palavra, successivamente, os delegados do Brasil, da Argentina, do Perú, do Mexico, da Colombia, dos Estados Unidos, do Salvador, do Chile, de Cuba, do Haiti, da Republica Dominicana, e da Nicaragua. Manifestaram todos a satisfação com que viam o exito dos esforços no sentido de conseguir a terminação da luta no Chaco e a solução do litigio.

Falou em seguida o chanceller do Paraguay. O sr. Justo Pastor Benitez, visivelmente emocionado, disse que considerava os resultados obtidos como um triumpho da consciencia americana. Aos esforços desenvolvidos pela Commissão dos Neutros, pelo ABCP., pelo presidente Gabriel Terra e pela commissão de inquerito da Sociedade das Nações viera juntar-se esse imponderavel, que "é o sentimento profundamente pacifista da familia americana".

Depois de render homenagem ao heroismo dos combatentes de ambas as partes, em dezoito mezes de luta cruenta, o chanceller Benitez assignala que "o triumphador é a America e os unicos vencidos as mães, as esposas e os orphãos dos que tombaram nos campos de batalha".

Declara por fim ter a certeza de que esse primeiro passo conduzirá ao "restabelecimento definitivo da paz".

Sóbe logo á tribuna o sr. Castro Rojas, da Bolivia. Com emoção egual a do delegado de Assumpção, o representante boliviano recorda o heroismo de ambos os povos. Accentua que paraguayos e bolivianos que souberam ser dignos da America na guerra, pois lutaram com valentia e nobreza pelas suas bandeiras, pelo que acreditavam ser seu direito saberão tambem conservar-se dignos nos debates serenos de Montevidéo, em defesa pacifica e juridica dos mesmos direitos.

Como seu collega paraguayo, o sr. Castro Rojas elogia os organismos e os estadistas americanos que intervieram nas negociações com vistas na solução da pendencia, e faz resaltar a acção da commissão de inquerito da Sociedade das Nações.

O sr. Juan Carlos Blanco propõe então que se enviem telegrammas de congratulações aos presidentes Daniel Salamanca e Euzebio Ayala, e agradece as referencias que o delegado da Bolivia fez a Montevidéo.

Depois de curta allocução do sr. Cruchaga Tocornal, a commissão approvou uma homenagem ao presidente Gabriel Terra e o envio de telegrammas aos chefes de Estado da Bolivia e do Paraguay.

O sr. Diaz Canedo, ministro da Hespanha, que subiu á tribuna diplomatica na qualidade de observador, foi saudado pela commissão.

AINDA AS DECLARAÇÕES DO SR. GILBERTO AMADO

MONTEVIDEO, 19 (Havas) — O sr. Gilberto Amado tomou parte nos debates de hoje, na commissão de organização da paz. No discurso que então proferiu recordou a parte que teve o Brasil na solução do conflicto do Chaco. Assignalou os esforços feitos pelo governo brasileiro e manifestou a sua satisfação pelos resultados da "gestão audaciosa do presidente Terra". Disse que a solução pacifica afinal encontrada para o conflicto entre a Bolivia e o Paraguay trouxera verdadeiro allivio á sua consciencia, pois sempre havia pensado no constrangimento que teria se voltasse ao Rio sem que se tivesse conseguido pôr termo á luta no Chaco.

O sr. Gilberto Amado terminou o seu discurso com uma saudação ao chanceller uruguayo, sr. Alberto Mane. Disse que levantava os olhos até a figura sympathica do presidente Terra e contemplava a idéa da America. E concluiu: Paraguay! Bolivia! Viva a paz!

COMO FALOU O SENHOR CASTILL Y NAJERA

PARIS, 19 (Havas) — Interrogado pela Agencia Havas, o sr Castillo y Najera, ministro do Mexico nesta capital e presidente da Commissão dos Tres organizada pela Sociedade das Nações para acompanhar a questão do Chaco, declarou: "E' motivo de particular satisfação para mim saber que se entrou no caminho da solução pacifica da pendencia paraguayo-boliviana. Tenho esperanças, conforme multas vezes manifestei, de que os esforços desenvolvidos pelo Instituto de Genebra se traduzirão em um triumpho. Acredito assim que se conseguirá a suspensão da luta e a organização de uma paz duradoura".

UM COMMUNICADO OFFICIAL DO SECRETARIO DA S. D. N. AO PRESIDENTE DA COMMISSÃO DOS TRES

PARIS, 19 (Havas) — O secretario da Sociedade das Nações communicou ao sr. Castillo y Najera, presidente da Commissão dos Tres da Sociedade das Nações, o texto do telegramma dirigido pelo sr. Juan Antonio Buero, secretario geral da commissão de inquerito, ao Instituto de Genebra, annunciando o armisticio entre o Paraguay e a Bolivia.

O sr. Castillo y Najera encarregou o secretariado da Sociedade das Nações de transmittir em seu nome, ao sr. Buero, as felicitações da Commissão dos Tres, pelo successo conseguido e de pedir que o secretario da commissão de inquerito fosse interprete junto aos presidentes da Bolivia e do Paraguay dos seus agradecimentos pela elaboração dos dois chefes de Estado na obra da paz.

SO'MENTE UM ARMISTICIO DE DEZ DIAS?

ASSUMPÇÃO, 19 (Havas) — Entrevistado pela Agencia Havas, um membro do Executivo precisou que o Paraguay não aceitou o arbitramento sobre a pendencia do Chaco e sim a assignatura de um armisticio de dez dias, afim de se discutirem as condções para aceitação do arbitramento.

A BOLIVIA ACEITOU A PROPOSTA DO PARAGUAY

LA PAZ, 19 (Havas) — Está confirmado que a Bolivia aceitou a proposta de armisticio.

As hostilidades cessarão das 24 horas de hoje, 19 do corrente, até ás 24 horas de 30 do corrente.

Os delegados da Sociedade das Nações, srs. Alvarez Del Vayo e Freydemberg, vão partir para Assumpção, levando as propostas bolivianas.

UM TELEGRAMMA DO SR. AYALA AO PRESIDENTE DA COMMISSÃO DA S. D. N.

MONTEVIDE'O, 19 (Havas) — A chancellaria do Paraguay publicou o seguinte telegramma dirigido pelo presidente daquella Republica, dr. Euzebio Ayala, ao presidente da commissão da Sociedade das Nações encarregada da solução do conflicto do Chaco:

"O governo do Paraguay desejaria esclarecimentos afim de apresentar o seu ponto de vista mediante communicação directa com os membros da Commissão em local neutro.

O governo paraguayo está animado do proposito de terminar a luta do Chaco dentro do mais breve prazo possivel".

Em seguida, o presidente Ayala allude aos prisioneiros que as difficuldades materiaes impedem de tratar convenientemente emquanto durar a guerra, e logo depois declara:

"As condições de segurança e paz têm de ser concluidas de modo que se obtenha a certeza de que os parlamentos as ratificação. O governo do Paraguay propõe, por conseguinte um armisticio geral a partir das 24 horas de 19 do corrente, ate ás 24 horas de 30 do corrente. A Commissão da Sociedade das Nações reunir-se-á na capital platina dentro do mais breve prazo e convidará immediatamente os belligerantes a comparecer, afim de negociar as condições de segurança e paz."

O presidente Ayala termina pedindo resposta directa e urgente, afim de ordenar a suspensão das hostilidades.

Sr. Daniel Salamanca, chefe do governo boliviano

NA COMMISSÃO DE ORGANIZAÇÃO DA PAZ DA CONFERENCIA PAN-AMERICANA

MONTEVIDEO, 19 (Havas) — O ministro dos Negocios Estrangeiros do Uruguay leu perante a Commissão de Organização da Paz da Conferencia Pan-Americana um telegramma em que o presidente da Commissão da Sociedade das Nações communica que a Bolivia aceitou o armisticio proposto pelo Paraguay.

O presidente da Bolivia telegraphou no mesmo sentido ao presidente do Uruguay propondo que as negociações de paz se realizem em Montevidéo.

RECEBIDA, COM SATISFAÇÃO, EM PARIS, A NOTICIA DO ARMISTICIO

PARIS, 19 (Havas) — A noticia do armisticio entre o Paraguay e a Bolivia causou em Paris profunda satisfação, não só nos meios directamente interessados e nas colonias sul-americanas, como tambem nos circulos diplomaticos, que se rejubilam por esse primeiro passo para solução de um conflicto que o mundo inteiro deplorava.

A Agencia Havas ouviu, a proposito, a opinião de differentes personalidades especialmente qualificadas para tratar do assumpto. Eis o que nos declarou o embaixador da Hespanha em Paris, sr. Salvador de Madariaga.

"A conclusão do armisticio entre o Paraguay e a Bolivia constitue, sem sombra de duvida, o passo mais efficaz que até agora se deu para solução do conflicto do Chaco. Autoriza plenamente a esperança de que, dentro de bem curto prazo, se chegue a um accordo definitivo. Desde já, porém, e seja qual fôr o futuro, temos ahi uma victoria dos methodos da Sociedade das Nações.

COMO FALOU O EMBAIXADOR DO BRASIL, EM PARIS

PARIS, 19 (Havas) — Ao ter noticia do telegramma endereçado pelo sr. Ayala, presidente do Paraguay á commissão da Sociedade das Nações, sobre a cessação das hostilidades no Chaco, o sr. Luiz de Souza Dantas, embaixador do Brasil nesta capital, declarou ao representante da Agencia Havas o seguinte:

"Como ninguem ignora, o governo brasileiro, interpretando os sentimentos de toda a nação, fez os maiores esforços no sentido de restabelecer a paz entre o Paraguay e a Bolivia, dous povos fraternalmente unidos ao meu paiz. Por isso, posso lhe affirmar que a noticia da conclusão desse armisticio será recebida no Brasil com grande e sincera alegria."

LOUÇAS

Continuam as LOJAS BRASILEIRAS na liquidação de seu formidavel "stock" de PORCELLANAS, ALUMINIOS, TALHERES e artigos para presentes, etc., etc., a preços excepcionaes, durante o mez de

— DEZEMBRO —

AV. PASSOS, 104

AV. PASSOS, 75 e

RUA LARGA, 122

Em Torno da Morte do Menor Ary

O Pae da Infeliz Criança, Depondo na Primeira Delegacia Auxiliar, Apontou Como Responsaveis Pela Morte do Filho, os Commissarios Braga Mello e Sá Freire

Na noite de quinta-feira, 14 do corrente, o menor Ary de Freitas, de 6 annos de edade, filho de Antonio de Freitas, quando se encontrava á porta de sua residencia, á rua Rodrigo dos Santos n. 65, foi alvejado com um tiro, que lhe varou o pescoço.

Transportado para o Posto Central de Assistencia, depois de soccorrido o infeliz menor foi em estado grave internado no Hospital de Prompto Soccorro.

A lamentavel occurrencia teve logo repercussão e a reportagem, procurando apurar como se teria dado o facto, foi informada pelo commissario Braga Mello, da delegacia do 9º districto, que o mesmo se passara da forma seguinte:

Nas proximidades da residencia do menor, de ha muito que se reuniam soldados do Exercito e desoccupados que se entregavam a uma jogatina desenfreada Entre os jogadores, sempre surgiam contendas acaloradas, e, naquella noite, da discussão os viciados passaram ao terreno da luta, sendo travado um renhido tiroteio, em meio do qual, o menor Ary, fôra attingido por um projectil no pescoço.

Era uma informação da policia, que accrescentava ter sido a respeito aberto inquerito.

O menor recolhido ao hospital, teve o seu estado aggravado e não resistindo ao ferimento recebido veio na manhã do dia immediato a fallecer.

De duas pessoas surgiram as primeiras contradições a informação prestada pelo commissario Braga Mello

Era voz corrente que o menor Ary, tinha sido ferido por uma turma de investigadores da campanha contra os jogos de azar.

Uma nota do dr. Jayme Praça, delegado que superintende a alludida campanha, veiu afastar qualquer responsabilidade das turmas de investigadores qua trabalham sob ás ordens da mencionada autoridade.

Surgiu, então, a grave accusação de que o menor Ary, fôra ferido por um commissario destacado na delegacia do 9º districto, apparecendo como apontado o sr. Sá Freire.

De dia para dia, as accusações contra dois funccionarios da delegacia do 9º districto, avolumaram-se.

Sabe-se, então, que não havia se verificado nenhum tiroteio entre jogadores.

Occorrera, sim, um tiroteio, por parte dos commissarios Sá Freire e Barga Mello contra um grupo, que effectivamente se encontrava na rua Rodrigo dos Santos, entregue á jogatina.

Tudo estava neste pé quando, hontem, o pae do menor Ary, o sr. Antonio de Freitas, procurou o 1º delegado auxiliar e pediu providencias no sentido de ser apurado a quem cabe a responsabilidade da morte de seu filho.

Perante o dr. Brandão Filho, o sr. Antonio de Freitas, esclareceu como teria occorrido o assassinio de seu infeliz filho.

Affirmou o sr. Antonio de Freitas, que o matador de seu querido filho, é um dos commissarios Braga Mello ou Sá Freire. Na queixa que apresentou, o pae do infortunado Ary, accusou tambem o dr. Hugo Auler, delegado do 9º districto, de connivencia no caso, por não ter tomado as providencias que o caso exigia, uma vez que elle irá á delegacia, tudo narrou e obteve a promessa do delegado Hugo Auler, de mandar abrir inquerito para apurar convenientemente o caso, o que não fez, como era de esperar, devido ás testemunhas que foram apontadas.

As declarações do sr. Antonio Freitas, foram reduzidas a termos e são em resumo as seguintes:

"Sendo separado da esposa, seu infortunado filho Ary, estava sendo criado por sua avó d. Maria de Jesus, residente á rua Rodrigues dos Santos numero 65; que visitava o menor frequentemente; que no dia do lamentavel facto, tendo noticia do mesmo, foi á casa da rua Rodrigues dos Santos, onde foi sabedor como occorrera o facto; soube por pessoas de sua inteira confiança e testemunhas de vista da scena, de que uma caravana policial da qual faziam parte os commissarios Sá Freire e Braga Mello, viajando num automovel, logo que chegára junto do grupo, o commissario Braga Mello alvejou-os componentes do mesmo; que a seguir tambem o commissario Sá Freire, fez alguns disparos; que póde affirmar, só terem feito disparos de armas de fogo, os dois commissarios sendo que o commissario Braga Mello atirou desordenadamente, sempre para os lados em que os jogadores estavam; que dessa maneira, só póde ser o autor da morte de seu filho, um dos dois commissarios referidos; que procurou o delegado dr. Hugo Auler, a quem apresentou queixa, apontando as testemunhas do facto; que não tendo o alludido delegado providenciado a respeito, resolvera, procurar as autoridades da Policia Central afim de que o assassino de seu querido filho não fique impune".

O dr. Brandão Filho depois de ouvir o sr. Antonio Freitas, entendeu-se com o capitão chefe de policia sobre o facto.

E' lamentavel, que ainda mais uma vez, o commissario Braga Mello, surja envolvido em mais um caso, que tanto desmerece a nossa policia.

Trata-se de uma autoridade que vem respondendo a uma série de inqueritos e não ha muito, foi apontada pelo dr. Brandão Filho, 1º delegado auxiliar, á Justiça local, como responsavel por um delicto previsto num dos artigos da Consolidação das Leis Penaes, no relatorio do inquerito, que presidiu.

Pelos seus feitos, pelas successivas queixas as autoridades superiores da policia que recebem quasi que diariamente, contra o commissario Braga Mello, e em consequencia do resultado do inquerito ao que o mesmo respondeu, não se sabe porque o mesmo ainda não foi afastado do cargo.

Urge do capitão chefe de policia uma providencia de caracter energico, no sentido de que de uma vez para sempre, terminem os abusos e desmandos praticados pelo já famoso commissario Braga Mello.

LIVROS NOVOS

"THEMAS", DE LUIZ AUTUORI

Luiz Autuori,

E' este mais um interessantissimo livro, que temos em mão, de um escriptor patricio, iniciado nas letras brasileiras, dividido em seis difficeis capitulos que abordam pontos importantes, como sejam, o "Socialismo", o "Casamento e Divorcio", Civilização", "Principio Vital", "Baptismo de Christo" e "Judas Iscariotes".

Pela rapida leitura feita desse livro, vê-se desde logo, que é uma obra de grande merito, escripta em linguagem fluente, de estylo moderno e elegante, falando de um socialismo diverso do que ainda se pensa e já se tem ventilado, de um casamento como deve ser, para a nossa época de civilização, bem como, a sua logica dissertação sobre a necessidade do divorcio, em nosso meio.

Fala-nos, ainda, no principio vital, da vida existente até no carvão queimado, que, por uma combinação feliz, póde expellir o calor. Diz dos vicios que tem a humanidade, affirmando serem estes os judas falsarios que a cercam para assedial-a, e, finalmente, do baptismo, que para o autor, não traz qualquer effeito hygienico para a alma. Está, pois, este livro, fadado a conseguir franco successo no nosso meio intellectual.

"O MEU PORTUGAL", DE GUILHERME DE ALMEIDA, EDIÇÃO DA COMPANHIA EDITORA NACIONAL (SÃO PAULO), 1933

E' delicioso viajar em companhia tão interessante quanto a do sr. Guilherme de Almeida e ver os aspectos e paisagens pelo prisma admiravel de seu binoculo maravilhoso. Bem aproveitado o exilio politico do illustre poeta que soube concretizar em paginas bellissimas, trabalhadas com puro lavôr artistico, as vistas e aspectos diversos do lindo Portugal, que surge aos olhos do leitor como um reino encantado.

E' um livro que se lê de um folego, num constante encantamento.

Por causa de uma mulher

José Maria da Silva, operario, de 39 annos, residente á rua Oswaldo Cruz n. 36, e Caboverdiano Alberto Joanna da Cruz, não se viam com bons olhos, por causa de uma mulher que ambos disputavam.

Hontem á noite, os dois homens encontraram-se no Tunnel João Ricardo, e entraram a discutir.

Em meio da contenda Alberto, sacando de uma faca, feriu o rival no braço esquerdo.

O aggressor foi preso em flagrante pela policia do 5º districto, sendo o ferido soccorrido pela Assistencia.

Tinta BRASILIA

TYPO - OFFICIAL